الأنباء

٨ صفحات — صحيفة يومية سياسية — ١٥ شيكل

الاحد ٤ كانون اول ١٩٨٣ الموافق ٢٩ صفر ١٤٠٤ هـ العدد ٤٦١١ السنة الخامسة عشرة

אל-אנבא, עתון יומי המחיר 15 שקל

AL ANBA DAILY JERUSALEM SUN 4 DEC 1983 VOL XV NO 4611

شمير لدى عودته الى البلاد

تطابق في وجهات النظر بين واشنطن والقدس

تعهد اميركي بتعزيز مكانة اسرائيل عسكريا وسياسيا واقتصاديا

القدس ـ يقدم رئيس الوزراء السيد اسحق شمير تقريرا الى مجلس الوزراء عن مباحثاته برفقة وزير الدفاع البروفيسور موشيه ارنس مع كبار المسؤولين في الادارة الاميركية والتي اسفرت عن توثيق العلاقات بين واشنطن والقدس وتطابق وجهات النظر بين البلدين في عدد من القضايا الشرق اوسطية.

وصرح السيد شمير ان الولايات المتحدة واسرائيل متفقتان في وجهات النظر بشأن التطورات في الشرق الاوسط وبشكل خاص القضية اللبنانية والعدوان السوري والعلاقات مع مصر.

وفي سياق حديثه عن العلاقات مع الولايات المتحدة قال رئيس الوزراء انه اتفق على اقامة لجنة مشتركة للبحث في المواضيع العسكرية والسياسية والتنسيق في مواقف البلدين كما وعدت الولايات المتحدة بتعزيز مكانة اسرائيل عسكريا وسياسيا لمواجهة اي طارىء واتفق ايضا على القيام

البقية على ص ٨ ع ٥

القدس ـ علم ان رئيس الوزراء السيد اسحق شمير قد طلب من نائبه السيد دافيد ليفي التغاضي عن عدم ابلاغه تباعا بنتائج المحادثات التي اجراها في واشنطن واعتبار الامر منتهيا لانه لم تكن هناك اية نية للمس به او اخفاء معلومات عنه واكد السيد شمير ان ذلك يعود الى اسباب فنية بحتة.

واكد السيد شمير الذي كان يتحدث في مؤتمر صحفي عقد في مطار بن غوريون لدى عودته الى البلاد امس الاول في ختام زيارة رسمية للولايات المتحدة انه وجد خلال اجتماعه بالمسؤولين في واشنطن استجابة لمشاكل اسرائيل الاقتصادية وان الامل كبير في ان تقدم الولايات المتحدة الدعم اللازم للتغلب على هذه المشاكل.

وكان رئيس الوزراء قد استهل حديثه بالتنويه الى ان محادثاته في واشنطن كانت ودية للغاية واتسمت بالتفاهم والثقة المتبادلة واضاف ان هناك تطابقا في وجهات نظر البلدين حول العقبات التي تحول دون التوصل الى تسوية واستقرار في لبنان وان العقبة الرئيسية هو العدوان السوري المدعوم من قبل الاتحاد السوفياتي.

وردا على سؤال قال السيد شمير ان على الملك حسين والفلسطينيين ترك نهج الحرب والعنف في ضوء احداث طرابلس الاخيرة والانضمام الى مسيرة السلام.

كلمة الأنباء

اسرائيل والفلسطينيون

قرار مجلس الامن الدولي الليلة الماضية الاستجابة لطلب ياسر عرفات ومؤيديه الجلاء عن طرابلس بسفن تحمل علم الامم المتحدة يعكس الوضع اليائس الذي آلت اليه المنظمة فبعد الرحيل عن بيروت في شهر ايلول من العام الماضي يضطر عرفات مرة اخرى ترك الاراضي اللبنانية تحت مظلة الامم المتحدة بعد ان حمته من قبل القوة المتعددة الجنسيات.

وفي حين نجح زعيم المنظمة في ايهام الفلسطينيين والراي العام العربي والعالمي بان رحيله الاول كان بمثابة نصر حققه فهو يغادر طرابلس مكسور الجناحين بسبب وقوف سوريا وليبيا الى جانب المنشقين عليه الامر الذي ضعضع من مكانته وجعلها في الحضيض وشل قدرته على التحرك سياسيا او عسكريا في المستقبل.

ان التجارب القاسية التي مر بها عرفات والفلسطينيون معه كان من المفروض ان تعلمه درسا لا ينسى ولكن للاسف الشديد فان الزعامة الفلسطينية لم تتصرف منذ عهد المفتي وفقا لما يمليه عليها المنطق ومصلحة الفلسطينيين واستمرت في تعاميها عن الواقع وجلبت المآسي للشعب الذي تدعي تمثيله والسعي الى حل قضيته.

و يخطىء الفلسطينيون اذا ظنوا ان بوسع الامم المتحدة وممثلو ١١٤ دولة صوتوا بالامس لصالحهم في الجمعية العمومية انقاذهم من محنتهم كما لم تنفعهم من قبل العشرات بل المئات من المقررات التي لا تسوى الورق الذي كتبت عليه فالطريق الامثل لحل قضيتهم هو الجلوس الى مائدة المفاوضات مع اسرائيل بعد ان ثبت لهم ان الحرب والعنف لن يحلا القضية بل يزيدانها تعقيدا وكما صرح مندوب اسرائيل الدائم لدى المنظمة الدولية فان اسرائيل لا تتغاضى عن معاناة الفلسطينيين وهي ترغب صادقة في السلام معهم ولكنها تفرق بينهم وبين المنظمة التي لن تكون ابدا طرفا في مفاوضات بسبب احلامها التي لا تتعدى كونها فقاعات هواء.

هيغ يحمل على السياسة الاميركية تجاه اسرائيل

مونتريال ـ شجب وزير الخارجية الاميركي السابق الجنرال الكسندر هيغ سياسة الولايات المتحدة تجاه اسرائيل وقال الجنرال هيغ الذي استقال من منصبه ابان حملة سلامة الجليل انه كان يتوجب على الولايات المتحدة ان تقيم علاقاتها مع اسرائيل كدولة ديمقراطية بوسائل سياسية هادئة وليس بواسطة العناوين الضخمة في الصحف والتلفزيون، لان اسرائيل هي حليفتنا. وكان الجنرال هيغ يتحدث في حفل اقيم على شرفه في مدينة مونتريال الكندية وسيقوم الجنرال هيغ غدا بزيارة المغرب لمدة خمسة ايام.

« الـــعـــال » في خدمة جمهورية الدومينكان

جنيف ـ تبدأ شركة الـــعال في الشهر القادم، برحلتين شهريا من زيورخ الى سانت دومينغو، عاصمة جمهورية الدومينكان. وستقوم الـــعال بهاتين الرحلتين لحساب شركة الطيران التابعة لجمهورية الدومنيكان.

بلوم في الامم المتحدة :

اسرائيل ترغب صادقة في العيش بسلام واحترام مع الفلسطينيين ولا تتغاضى عن معاناتهم

مركز الامم المتحدة ـ صرح مندوب اسرائيل لدى الامم المتحدة البروفسور يهودا بلوم بان اسرائيل لم ولن تتغاضى عن المشكلة الفلسطينية، واضاف ان اسرائيل تميز بين الفلسطينيين والمنظمة التي تدعي التحدث باسمهم، كما ان اسرائيل لا تحارب الفلسطينيين كما انها لا تتغاضى عن معاناتهم.

وجاءت اقوال مندوب اسرائيل خلال النقاش الذي جرى في الجمعية العمومية

البقية صفحة ٨ ع ٤

سفن تحمل علم الامم المتحدة تنقل عرفات ومؤيديه من طرابلس

مركز الامم المتحدة ـ صرح السكرتير العام للامم المتحدة بان مجلس الامن صادق الليلة الماضية بالاجماع على السماح لياسر عرفات ومؤيديه الاربعة آلاف الانسحاب من مدينة طرابلس بخمس سفن تحمل علم الامم المتحدة الى تونس واليمن.

وقد استجاب مجلس الامن بذلك بعد ثلاث ساعات من المشاورات على طلب ياسر عرفات السماح له ولمؤيديه الانسحاب بسفن تحمل علم الامم المتحدة. واضاف السكرتير العام للامم المتحدة بانه راض من هذا القرار وانعكاساته الانسانية.

واضافت مصادر سياسية في الامم المتحدة ان جامعة الدول العربية ستقوم بتمويل انسحاب عرفات ومؤيديه. وكان ياسر عرفات قد صرح امس في طرابلس بانه يوافق على ترك المدينة بناء على طلب وجهائها.

وفي تطور آخر افادت وكالة الانباء اللبنانية ان الرئيس اللبناني امين الجميل اتصل هاتفيا بالسكرتير العام للامم المتحدة وابلغه ان بلاده لا توافق على ان تكون مراقبة لما يجري على ارضها. واضاف ان لبنان يرفض كل خطة او برنامج الا اذا كانت قوات بلاده تشرف عليها. مشيرا بذلك الى انسحاب عرفات ومؤيديه في سفن تحمل علم الامم المتحدة.

الحسين يرحب بعرفات في عمان

نيو يورك ـ اعرب الملك حسين، ملك الاردن عن رغبته بتجديد الحوار مع ياسر عرفات بخصوص ايجاد حل لمشكلة الضفة الغربية وقطاع غزة. واضاف ان ياسر عرفات هو الزعيم الشرعي للشعب الفلسطيني، واذا ما ترك طرابلس فانه سيستقبل بالترحاب في عمان. وجاءت اقوال الملك حسين في مقابلة نشرتها امس جريدة «نيو يورك تايمس» الاميركية واشار الملك الاردني الى انه سيحاول اقناع عرفات الانضمام اليه لتجديد المباحثات بخصوص ايجاد حل لقضية الضفة والقطاع في اطار مشروع ريغان.

مصرع رئيس الاركان الاوغندي

كمبالا ـ صرح نائب رئيس جمهورية اوغندا بان رئيس هيئة الاركان الاوغندي الميجر جنرال ديفيد اوابطه اوجوك لقي مصرعه في حادث تحطم طائرة هليوكبتر. واضاف بيان نائب رئيس جمهورية اوغندا ان خمسة من ضباط الجيش وثلاثة مدنيين لقوا مصرعهم في هذا الحادث ايضا.

وقد ادعت حركة سرية في اوغندا بمسؤوليتها عن الحادث.

نيو يورك ـ غادر الليلة الماضية الرئيس اللبناني امين الجميل نيو يورك عائدا الى بلاده في ختام زيارة رسمية للولايات المتحدة اجتمع خلالها بالرئيس رونالد ريغان ووزير خارجيته السيد جورج شولتس.

وعلم ان المباحثات تناولت امكانية انسحاب اسرائيلي جزئي من خط نهر الاولي وصيدا وقد طلب الرئيس الجميل ارجاء مثل هذا الانسحاب الى ان تتم تسوية الاوضاع في الشوف لان الجيش اللبناني غير قادر على الانتشار في الجنوب.

وذكر الدكتور ايلي سالم وزير الخارجية اللبناني انه تم الاتفاق في واشنطن على ضرورة انسحاب جميع القوات الاجنبية من لبنان وان الخلافات في وجهات النظر تركزت على سبل تنفيذ ذلك واضاف انه سيزور دمشق قريبا لبحث هذا الموضوع مع السلطات السورية.

واعربت الصحف اللبنانية امس عن اعتقادها بان النتائج غير المشجعة للمحادثات التي اجراها الرئيس اللبناني امين الجميل في واشنطن باعتراف المسؤولين الاميركيين انفسهم سيعيد لبنان الى حالة الانتظار والشك بعد الانفراج الذي لاح في الافق في جنيف بعد الجولة الاولى من المحادثات في مؤتمر الوفاق الوطني.

طائرات اسرائيلية تقصف مواقع للمنظمات في منطقة صوفر ـ بحمدون

تل ابيب ـ اعلن الناطق بلسان جيش الدفاع الاسرائيلي ان طائرات سلاح الجو قصفت صباح امس قيادات وقواعد تابعة للمنظمات في منطقة صوفر وبحمدون في لبنان ردا على سلسلة من محاولات الاعتداء على الجنود الاسرائيليين.

وذكر الناطق ان جميع الطائرات عادت الى قاعدتها بسلام وان الطيارين ابلغوا بانهم اصابوا الاهداف المحددة بدقة.

وكانت انباء بيروت قد ذكرت ان هذه القواعد تابعة لمنظمات الصاعقة والجبهة الشعبية والقيادة العامة كما اصيبت محطة «رادار» سورية على مقربة من صوفر وان الطائرات الاسرائيلية تعرضت لنيران المدافع والصواريخ من المواقع السورية.

ومن جهة اخرى نفى ناطق بلسان الحزب التقدمي الاشتراكي الذي يتزعمه السيد وليد جنبلاط ان يكون القصف الاسرائيلي قد استهدف مواقع المليشيات الدرزية.

وجاء في نبأ لاحق ان الغارة الاسرائيلية اسفرت عن مصرع ١٥ شخصا واصابة عدة اشخاص اخرين بجروح.

واكد السيد شارل ارنو وزير الدفاع الفرنسي انه امر الطائرات الفرنسية بالقيام بطلعات استطلاعية في منطقة بيروت لتصوير وتسجيل فيلم لمناطق توجد فيها بطاريات للمدفعية يمكن ان تهدد الوحدة الفرنسية المرابطة في بيروت.

واضاف ان طلعات الطائرات الفرنسية لا علاقة لها بالغارة الجوية التي قامت بها طائرات من سلاح الجو الاسرائيلي صباح

البقيه على ص ٨ ع ٣

العدد السابع

■ القدس ■

يشاهد في البلاد في الساعة الثالثة الا ثلثا من بعد ظهر اليوم كسوف شمس جزئي و يتوقع ان يحتجب في ذروته حوالي ٢٠ بالمئة من قرص الشمس عن الانظار.

■ دمشق ■

قال مراسل مجلة فرنسية في دمشق ان جنرالا من الجيش الاحمر السوفياتي قد زار العاصمة السورية مؤخرا وحذر وزير الدفاع العماد مصطفى طلاس من مغبة شن حرب ضد اسرائيل، وذكرت مجلة «وي .اس .دي» التي تصدر في باريس ان الاتحاد السوفياتي يخشى من ان يستغل ضباط سوريون مرض الرئيس الاسد لشن مثل هذه الحرب التي قد تؤدي الى صدام بين الدولتين العظميين.

■ موسكو ■

قالت اذاعة موسكو باللغة العربية ان اسرائيل ستتلقى من الولايات المتحدة صواريخ ارض ـ ارض بعيدة المدى من طراز «بيرشينغ ـ ٢» وادعت الاذاعة السوفياتية بان هذه خطوة خطيرة تخلق واقعا جديدا في الشرق الاوسط وتفرض على الاتحاد السوفياتي اعادة النظر في سياستها الشرق اوسطية.

■ اثينا ■

يبدأ هنا اليوم مؤتمر قمة دول السوق الاوروبية المشتركة اعماله في الوقت الذي تتخذ فيه السلطات اليونانية تدابير امن مشددة للمحافظة على سلامة رؤساء دول السوق العشرة.

واشار المراقبون الى ان هذا المؤتمر سيكون حاسما بالنسبة لمستقبل السوق المشتركة التي تعاني من اوضاع اقتصادية صعبة وتجمعها مصالح تجارية.

■ بانكوك ■

بانكوك ـ القيت قنبلة يدوية امس على السفارة الاسرائيلية في بانكوك ولم يصب احد باذى غير انها احدثت ثقبا بالجدار الذي يحيط بالسفارة.

وذكرت شرطة بانكوك انه في الوقت الذي القيت فيه هذه القنبلة كان حراس السفارة في استراحة الظهر.

■ عمان ■

اجتمع الملك حسين ملك الاردن في عمان امس بالجنرال كنعان ايفرين الرئيس التركي بعد وصول الاخير الى عمان.

وكان الرئيس التركي قد صرح اثر وصوله بان زيارته للاردن ستوفر له فرصة لتبادل وجهات النظر مع الملك حسين حول مختلف المواضيع التي تهم البلدين اضافة الى توسيع العلاقات وروابط التعاون بين البلدين.

وسيثير الرئيس التركي مع الملك الاردني الازمة القبرصية على ضوء اعلان استقلال الجزء التركي من قبرص من جانب واحد في الشهر الماضي.

■ نيقوسيا ■

قررت حكومة قبرص امس السماح للصحفيين باجتياز الخط الاخضر ودخول الجزء التركي من قبرص بعد ان حظرت الدخول اليه اثر استقلال الجزء التركي من قبرص من طرف واحد في شمال الجزيرة.

ولا يزال يحظر على السياح دخول الجزء الشمالي من قبرص.

■ وارسو ■

حصلت السيدة دانوتا فالنسا زوجة السيد ليخ فالنسا على جواز سفر وابتاعت تذكرتين لها ولابنها استعدادا لسفرهما الى النرويج قريبا لتسلم جائزة نوبل للسلام باسم السيد فالنسا في مراسيم توزيع الجائزة التي ستجري في ستوكهولم في العاشر من الشهر الحالي.

ورفضت السلطات البولندية حتى الان منح جواز سفر لاحد المسؤولين في الكنيسة الكاثوليكية الذي طلب السيد فالنسا منه مرافقة زوجته في رحلتها.

نعي فاضلة

طولكرم ـ عزون ـ القاضي تحسين منصور رئيس رابطة قرى لواء طولكرم واخوانه وجميع موظفي الرابطة ينعون بمزيد الحزن والاسى وفاة المرحومة

الحاجة فاطمة حامد داود

ام الطاهر

زوجة محمد مصطفى سرور مختار قرية عزون التي انتقلت الى رحمته تعالى مساء الجمعة في قرية عزون عن عمر يناهز الـ ٧٠ عاما قضته في عمل الخير والتقوى.

رحمها الله رحمة واسعة واسكنها فسيح جناته.

انا لله وانا اليه راجعون

ملاحظة: تقبل التعازي في ديوان آل رضوان في قرية عزون.

(نعي)

نابلس ـ طولكرم ـ المحامي جودت صوالحة رئيس جمعية قرى منطقة نابلس والقائم باعمال رئيس اتحاد روابط القرى في محافظات الضفة الغربية وجميع اعضاء الرابطة والسكان ينعون بمزيد الحزن والاسى اغتيال المرحوم :

(الشيخ حليم تقي الدين)

(رئيس محكمة الاستئناف المذهبية في لبنان)

كما يستنكرون بشدة حادث الاغتيال الذي نعتبرهجريمةبشعة تعبر عن حقد في نفوس مرتكبيها لوقوعها ضد شخص امن وبريء واننا جميعا نشارك ال الفقيد والشعب الدرزي في جميع انحاء العالم الاحزان بمصابهم الجلل وبفقدان علم من اعلام القضاء الدرزي.

رحمه الله رحمة واسعة واسكنه فسيح جنانه

انا لله وانا اليه راجعون

المحامي جودت صوالحة

رئيس جمعية قرى منطقة نابلس

والقائم باعمال رئيس اتحاد روابط

القرى في محافظات الضفة الغربية

نعي

طولكرم ـ القاضي تحسين منصور رئيس رابطة قرى لواء طولكرم واعضاء والرابطة والسكان ينعون ببالغ الحزن والاسى اغتيال المرحوم

الشيخ حليم تقي الدين

رئيس محكمة الاستئناف المذهبية في لبنان

كما يستنكرون بشدة حادث الاغتيال والذي نعتبره جريمة بشعة تعبر عن حقد مرتكبيها لوقوعها ضد شخص بريء، واننا لنشاطر عائلة الفقيد بصفة خاصة والشعب الدرزي بصفة عامة في جميع انحاء العالم الاحزان بمصابهم الاليم وبفقدان علم من اعلام القضاء الدرزي رحمه الله رحمة واسعة، واسكنه فسيح جناته.

انا لله وانا اليه راجعون

القاضي تحسين منصور

رئيس لجنة رابطة قرى لواء طولكرم

بسم الله الرحمن الرحيم

نعي

رئيس وقضاة ومدير المحاكم الدينية الدرزية في اسرائيل يبعثون باحر التعازي الى آل الزعبي في الناصرة بوفاة عميدهم القاضي المرحوم

الشيخ حسني الزعبي

الرئيس السابق للمحكمة الشرعية الاسلامية ومن رواد القضاء الشرعي في اسرائيل. له الرحمة ولآل الزعبي الكرام احر العزاء.

انا لله وانا اليه راجعون

نعي وتعزية

الناصرة ـ عدنان ارسلان ينعي بمزيد الحزن والاسى استشهاد المأسوف عليه وعلى علمه وعدله ونزاهته المرحوم

الشيخ جليم تقي الدين

رئيس محكمة الاستئناف المذهبية الدرزية في لبنان

و يشاطر عائلة تقي الدين الكريمة عموم ابناء معروف في لبنان والعالم الحزن على فقدان ركن من اركان الطائفة وعلم من اعلام القضاء الدرزي و يستنكر بشدة هذا العمل البربري.

رحم الله الفقيد رحمة واسعة واسكنه فسيح جناته

انا لله وانا اليه راجعون

بسم الله الرحمن الرحيم

نعي

رئيس وقضاة ومدير المحاكم الدينية الدرزية في اسرائيل ينعون بمزيد الاسف

سماحة الشيخ حليم تقي الدين

رئيس المحكمة الاستئنافية العليا الدرزية في لبنان

الذي اغتيل امس الاول يوم الخميس الماضي غدرا على ايد اثيمه و يستنكرون بشدة هذا العمل الاجرامي الذي لا تحمد عقباه وقد يؤدي الى عواقب وخيمة و يشاركون الطائفة الدرزية في لبنان بقيادتيها الروحية والسياسية على رأسها سماحة الشيخ محمد ابو شقرة شيخ العقل واسرة فقيد العلم والقضاء اساهم واحزانهم لهذه الفاجعة الاليمة

انا لله وانا اليه راجعون

هكذا من الأصل

أخبار محلية • أخبار محلية • أخبار محلية • أخبار محلية • أخبار محلية

بن اليعيزر يبحث مع وزير المالية

زيادة اجور مستخدمي الضفة والقطاع

القدس ـ تنوي وزارة الدفاع زيادة اجور ١٣٠٠٠ مستخدم يعملون في الادارة المدنية في الضفة الغربية وقطاع غزة وسيجتمع خلال هذا الاسبوع منسق شؤون المناطق في وزارة الدفاع البريغادير بنيامين بن اليعيزر مع وزير المالية السيد يغئال كوهين اورغاد للبحث معه في هذا الموضوع وذلك في اعقاب موافقة وزير الدفاع البروفيسور موشيه ارنس على هذه الزيادة.

وعلم انه لا علاقة لها بالسلفة على حساب علاوة غلاء المعيشة التي سيحصل عليها المستخدمون في اسرائيل بموجب اتفاقات العمل والاجور.

وعلم مراسلنا في طولكرم سليم الجلاد انه سيتم صرف سلفة لجميع المستخدمين في الضفة الغربية على اساس رفع كادر المستخدمين وليس على حساب غلاء المعيشة والذي تجري بشانها المحادثات بين وزير المالية والهستدروت وار باب العمل.

وعلم ان صرف هذه السلفة سيتم ما بين ١٥ الى ٢٠ الشهر الجاري غير انه لم تحدد قيمتها بعد.

يشكرون الوزير بات على مساعدته لمصنع آتا

القدس ـ بعث عضوا مجلس ادارة مصنع آتا يسرائيل البين و يونتان زخوبيسكي برسالة شكر لوزارة الصناعة والتجارة بعد التوصل الى اتفاق لانتشال المصنع من الضائقة المالية التي يعاني منها، و يخص عضوا مجلس ادارة آتا بالشكر وزير الصناعة والتجارة السيد جدعون بات ومدير عام وزارته ومدير قسم الغزل والنسيج في الوزارة لمدهم يد المؤازرة للمصنع في ساعة محنته كما بعث سكرتير لجنة المستخدمين في مصنع آتا برسالة شكر للسيد جدعون بات وزير الصناعة والتجارة على معالجته الايجابية والبناءة لازمة مصنع آتا.

اللجنة القطرية تعقد اولى اجتماعاتها في ال ١٦ من هذا الشهر

شفاعمرو ـ لمراسلنا معين ابو عبيد

صرح رئيس اللجنة القطرية لرؤساء السلطات المحلية العربية رئيس بلدية شفاعمرو السيد ابراهيم نمر حسين ان اللجنة القطرية ستعقد اول اجتماعاتها بعد انتخاب السلطات المحلية العربية في السادس عشر من الشهر الجاري في ديوان بلدية شفاعمرو.

هذا وستبحث اللجنة عدة مواضيع على الصعيد الداخلي اهمها مستقبل ومصير اللجنة القطرية والوضع المالي الذي تعاني منه المجالس المحلية العربية.

و يفيد مراسلنا ان معظم المجالس المحلية العربية تعاني من ضائقة مالية صعبة الامر الذي ادى الى شل الخدمات في قسم منها، و يذكر ان السيد حسين كان قد ابرق الى كل من وزير الداخلية ووزير المالية ورئيس لجنة الداخلية للكنيست ورئيس لجنة الداخلية للكنيست ورئيس مركز السلطات المحلية ومدير عام وزارة الداخلية حثهم فيها على التدخل السريع من اجل انقاذ هذا الوضع مشيرا الى خطورته ومؤيدا ان اللجنة القطرية ستتخذ اجراءات لحمل المسؤولين على الاستجابة لمطالب السلطات المحلية العربية.

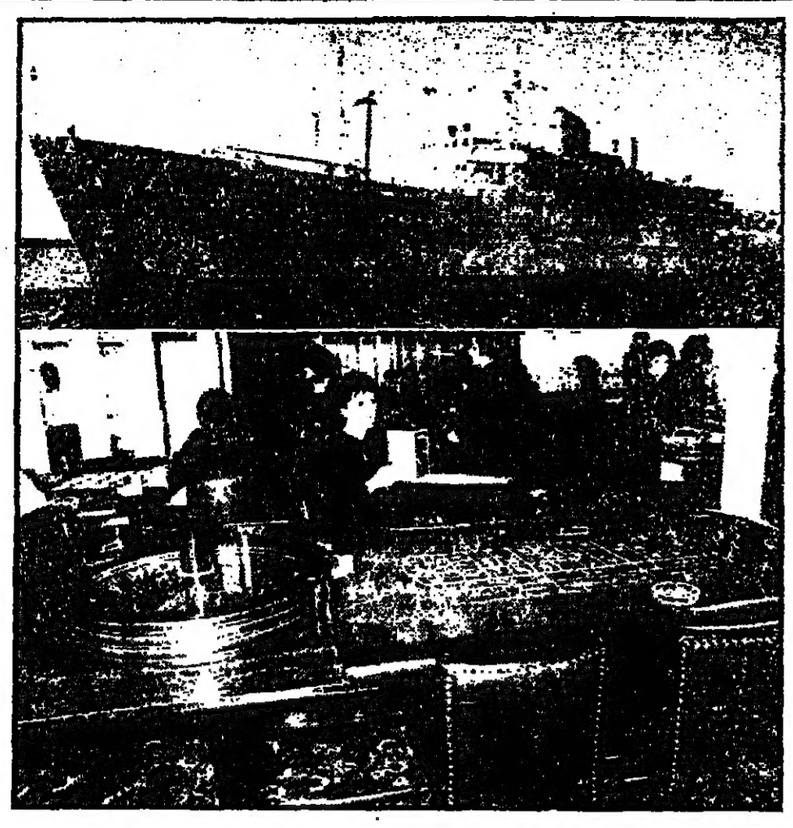

ايلات ـ « كازينو البحر الاحمر » ـ اول سفينة للملاهي تصل الى ميناء ايلات بعد ظهر اليوم لكي تنطلق منه في رحلات استجمام في البحر الاحمر.

وذكر احد المسؤولين في شركة « كي لاين » اليونانية ان هذه السفينة تتسع الى ٣٠٠ مسافر ومدة الرحلة ٣ ايام بتكاليف ٣٠٠ دولار وان الكازينو سيتم تشغيله خارج المياه الاقليمية لاسرائيل وتحدد مبلغ المقامرة من دولار الى ٥٠ دولارا.

مداعي يقترح تقليص الاستيراد ضمن اجراءات لانعاش الاقتصاد

تل ابيب ـ صرح السيد اسحق مداعي وزير الطاقة بانه لا توجد للحكومة الان خطة اقتصادية اذ ان ما اتخذ هو عبارة عن خطوات لكبح جماح الاقتصاد، ولوضع حد للظواهر السلبية التي اصبحت تكون خطرا على هذا الاقتصاد.

واضاف السيد مداعي الذي كان يتحدث في محاضرة القاها في النادي التجاري والصناعي في تل ابيب امس الاول انه يحق للدولة على ضوء الظروف الراهنة ان تقلص الاستيراد وتفرض قيودا عليه بدون ان تمس بالمواثيق الدولية، واضاف انه تواجه الدولة عدة مخاطر، اهمها، التضخم المالي المتزايد والعجز في ميزان المدفوعات التجاري وتقلص احتياطي العملة الصعبة، ومن الممكن كبح جماح التضخم المالي وتحسين ميزان المدفوعات عن طريق الانكماش الاقتصادي، الا اننا نثق بقدرة الاقتصاد الاسرائيلي ونامل الا نضطر الى اتباع اساليب غير مالوفة لتحسين الوضع الاقتصادي، ودعا وزير الطاقة اسحق مداعي الى ربط زيادة الاجور بالنجاعة في العمل.

وعلق وزير الطاقة على ما قاله رئيس الوزراء اسحق شمير خلال جولته في الولايات المتحدة من ان اسرائيل لا تملك سلاحا نوريا ولن تكون الاولى التي تدخل هذا السلاح الى المنطقة علق قائلا « اذا اعتقد البعض بانه يستطيع مهاجمة اسرائيل لعدم امتلاكها سلاحا نوريا فانه ينصح هذا البعض بالتفكير مليا واكثر من مرة قبل ان يحاول مهاجمتنا.

افتتاح مؤتمر الموسيقى اليهودية اليوم

القدس ـ يفتتح اليوم في بيت هتفوتسوت في تل ابيب، المؤتمر الخامس والعشرون للموسيقى اليهودية، و يعقد هذا المؤتمر تحت رعاية معهد الموسيقى اليهودية «رينئوت» وقسم الثقافة التوراتية ومركز دمج تراث اليهود الشرقيين في وزارة المعارف والثقافة، وستلقى خلال المؤتمر محاضرات حول الادوار الدرامية في التراث اليهودي، واساليب الغناء اليهودية وسيختتم المؤتمر بحفل تقيمه الفرقة الفلهرمونية الاسرائيلية احياء لذكرى المنشد الديني المرحوم بنيامين اونغار.

ازدياد الصادرات من الماس المصقول

تل ابيب ـ ازدادت صادرات اسرائيل من الالماس المصقول خلال الشهر الماضي و بلغ حجمها ٨١٫٩ مليون دولار مقابل ٧٩٫٣ مليون دولار في نفس الشهر من العام الماضي، اي بزيادة مقدارها ٣٪ ومنذ بداية السنة بلغ حجم صادرات اسرائيل من الالماس المصقول ٩٣١٫٣ مليون دولار مقابل ٨٢٨٫٢ مليون دولار في نفس الفترة من العام الماضي، وهذا يمثل زيادة مقدارها ١٢٫٤٪.

اخر جرحى حادث صور يغادر المستشفى

حيفا ـ غادر المستشفى في نهاية الاسبوع اخر جرحى الاعتداء الذي وقع على مقر الحاكمية العسكرية في صور في الرابع من شهر الماضي وكان قد ادخل الى مستشفى رمبام في حيفا في اعقاب هذا الحادث ٢٩ جريحا من قوى الامن ـ جراح اربعة منهم خطيرة ـ وقد توفي احدهم متاثرا بجراحه قبل اسبوعين، وغادر السيد بنحاس جروسمان البالغ من العمر ١٩ سنه المستشفى في نهاية الاسبوع.

الرياضة في القدس والضفة

القدس / لمراسلنا الخاص

فيما يلي نتائج مباريات يومي الجمعة والسبت

كرة القدم

نادي سلوان الرياضي بالقدس	فريق اسلامي بيت لحم الرياضي	٢:٢
اشبال جمعية الشبان المسيحية بالقدس	اشبال شباب صور باهر الرياضي	٢:٣
براعم جبل المكبر الرياضي	براعم جمعية الشبان المسيحية بالقدس	٢:٣
فريق خدمات البريج الرياضي	فريق نادي غزة الرياضي	٢:١
فريق اتحاد الشجاعية الرياضي	فريق خدمات النصيرات الرياضي	صفر:١
فريق نادي اهلي سلوان بالقدس	فريق مركز شباب الجلزون	صفر:٤
فريق النادي العربي في بيت صفافا	فريق شباب الخضر الرياضي	١:صفر
فريق نادي شباب اريحا الرياضي	فريق مركز رقم واحد بنابلس	٢:صفر
فريق المركز الجماعي برفح	فريق خدمات خانيونس	٣:٤
مركز شباب طولكرم الرياضي	فريق النادي الثقافي في طولكرم	١:١ لم تتم المباراة
فريق نادي طوباس الرياضي	فريق نقابات العمال بنابلس	١:٤
فريق ثاني مركز شباب الجلزون	فريق ثاني الامعري الرياضي	٢:١
فريق شباب صوريف الرياضي	فريق شباب الشاطىء بخانيونس	٤:٤
جمعية الشبان المسيحية بغزة	فريق النادي الاهلي في بيت جالا	٣:٤
فريق الجمعية الاسلامية بغزة	فريق النادي الاهلي بغزة	صفر:٣
فريق شباب بيت حنينا	فريق مختلط الثوري بالقدس	٣:١
ثاني جمعية الشبان المسيحية بالقدس	ثاني جبل المكبر الرياضي	١:٤
فريق خدمات خانيونس الرياضي	فريق النادي الاهلي بغزة	٢:صفر
فريق الجمعية الاسلامية بغزة	فريق خدمات البريج الرياضي	١:١
فريق الجماعي برفح الرياضي	فريق خدمات المغازي الرياضي	صفر:٤
فريق النادي الاهلي بالخليل	فريق نادي اهلي قلقيلية الرياضي	١:صفر

الكرة الطائرة

جمعية الشبان المسيحية بالقدس	شباب صور باهر الرياضي	٢:صفر
ثاني شباب صور باهر الرياضي	ثاني جمعية الشبان المسيحية بالقدس	٢:صفر

الاخبار الرياضية المتنوعة

ستجري اليوم بطولة تنس الطاولة لمدارس لواء رام الله للمرحلة الثانوية.

الافراج عن الاب فوزي خوري

فسوطه تحتفي براعي طائفة الكاثوليك

ابو سنان ـ لمراسلنا نجيب صعب ـ اقام اهالي قرية فسوطه حفلا شعبيا شاملا للاب فوزي خوري راعي طائفة الكاثوليك في القرية بمناسبة الافراج عنه يوم الجمعة الماضي بقرار من المحكمة المركزية بحيفا والذي كان قد اعتقل قبل حوالي الشهر لاسباب لم يكشف النقاب عنها.

وقد عمت الفرحة والسرور عموم اهالي القرية خاصة حيث شارك جميعهم في حفل الاستقبال بعد ان انتظروا ذلك قرابة ال ٤ اسابيع، واعرب رئيس المجلس المحلي المنتخب السيد وديع عاصي عن سروره وارتياحه وشكره لجميع الجهات المختصة التي استجابت لطلبات الاهالي والمجلس المحلي بالافراج عن الاب خوري، كما اعرب عن شكره لكل من ساهم وسعى مطالبا بالافراج عنه.

وافادت وكالة انباء «عتيم» ان فوزي خوري قد تقرر توقيفه بعد الاشتباه بانه ارتكب مخالفات امنية وان الافراج عنه تم بناء على طلب مطران طائفة الكاثوليك في اسرائيل المطران مكسيموس سلوم الذي توجه لهذا الغرض الى مستشار رئيس الحكومة للشؤون العربية السيد بنيامين غور اريه. وكان الاب فوزي خوري قد درس اللاهوت في السنوات الاخيرة في الجامعة الكاثوليكية بباريس و يبلغ حاليا ال ٢٩ من العمر.

الاحتفاء اليوم بامهات حيفا المثاليات

حيفا ـ لمراسلنا شفيق منصور ـ يحتفل ظهر اليوم في قاعة هيكل الثقافة بيت روتشلد بحيفا تحت رعاية رئيس البلدية السيد آريه غورئيل بتوزيع الشهادات على امهات حيفا المثاليات لعام ٨٣ وهن السيدة روت الوف، وهي تعمل معلمة للاشغال اليدوية، والسيدة هينا دافيد وتعمل في حقل تقليص الفوارق الاجتماعية والثقافية في الضواحي والاحياء، والسيدة نجاة خوري وتعمل في مجال التقارب العربي اليهودي وتوثيق علاقات صداقة بين ابناء الشعبين.

وتجدر الاشارة الى ان اختيار الام المثالية في حيفا عادة جرت عليها البلدية منذ عدة سنوات وتاتي في نطاق احتفالات المدينة بعيد الام واختير لها عيد الانوار «حنوكاه» موعدا في كل عام للتاكيد على الرباط الوثيق بينما يرمز اليه هذا العيد لما تتمتع به الام من مزايا.

رؤساء المجالس المحلية الجدد يباشرون اعمالهم

حيفا ـ لمراسلنا مصباح حلبي ـ باشر يوم امس واليوم عدد كبير من رؤساء المجالس المحلية العربية الجدد بمزاولة مهامهم الجديدة وذلك بعد ان نشرت نتائج الانتخابات لرؤساء المجالس المحلية بصورة رسمية في الجريدة الرسمية في يومي الاثنين والخميس الماضيين.

وعلم ان رؤساء المجالس المحلية سيدعون الاعضاء لجلسات اولى في غضون الايام القليلة القادمة بحيث سيتم تشكيل ائتلافات جديدة وسيتم انتخاب نواب للرئيس وتاليف لجان متنوعة.

و يفيد مراسلنا ان ٥٠ بالمائة من الرؤساء هم من الوجوه الجديدة ومن الشباب المثقف

حيفا تواجه خطر البطالة

حيفا ـ لمراسلنا شفيق منصور ـ دعا مجلس عمال حيفا الى اجتماع خاص سيعقد يوم الجمعة القادم لمناقشة الوضع الاقتصادي في المدينة وخطر تفشي البطالة فيها، وقال السيد موشيه فارتمن سكرتير المجلس، ان الدعوة قد وجهت الى اعضاء الكنيست، ورؤساء البلديات والمجالس المحلية وسكرتاريي مجالس العمال التابعة لمنطقة نفوذ مجلس عمال حيفا وحذر السيد فارتمن بان توقعاته المستقبلية تشير الى امكانية اغلاق عدة مشاريع ومؤسسات صناعية والى توقف حركة البناء الامر الذي سيعرض مئات العمال لخطر البطالة والامر الذي يتطلب عقد الاجتماع المشار اليه لمناقشة الموضوع عن كثب.

اخبار طولكرم

طولكرم ـ لمراسلنا الخاص سليم الجلاد:

• وجه حاكم لواء طولكرم الاداري الدعوة لرؤساء المجالس القروية والمخاتير في اللواء وكذلك لرؤساء الدوائر والمؤسسات بالاضافة الى رئيس رابطة قرى لواء طولكرم ورؤساء البلديات لحضور الاحتفال بتوزيع تصاريح جمع شمل العائلات على سكان لواء طولكرم والبالغ عددها حوالي ١٩٠ شخصا وذلك صباح يوم الثلاثاء الموافق ١٣ كانون اول الجاري.

وعلم انه سيتم في هذا الاحتفال توزيع هبات مالية على المجالس القروية وقرى اللواء لدعم مشاريع هذه القرى العمرانية والتطويرية وتقدر هذه الهبات بملايين الشيكلات.

***

• بعث كل من القاضي تحسين منصور رئيس رابطة قرى لواء طولكرم والمحامي جودت صوالحة رئيس رابطة قرى منطقة نابلس والقائم باعمال رئيس اتحاد روابط القرى في الضفة الغربية ببرقيات تعزية للشيخ امين طريف الرئيس الروحي للطائفة الدرزية في البلاد عزياه فيها بوفاة الشيخ حليم تقي الدين رئيس القضاء المذهبي الدرزي في لبنان والذي اغتيل قبل ثلاثة ايام في بيته في بيروت كما تضمنت هذه البرقيات استنكارها لحادث الاغتيال.

***

• عقد مساء الخميس الماضي اجتماع في مقر روابطة قرى لواء طولكرم ضم رؤساء مجالس القرى والمخاتير في منطقة بروقين واللواء، وحضر الاجتماع ضابط شؤون العمل ومسؤول الجمعيات في الضفة الغربية وحاكم لواء طولكرم الاداري ومدير الادارة المدنية وتم في الاجتماع الذي استغرق زهاء ٣ ساعات بحث عدد من الامور الزراعية التي تهم مزارعي قرى الرابطة وقد قدم السيد تحسين منصور رئيس رابطة لواء طولكرم في هذا الاجتماع اقتراحا لانشاء جمعية تعاونية تعمل على خدمة مزارعي الرابطة وقد وعد الحاكم الاداري بدراسة هذا الطلب بجدية و بحثه مع المسؤولين للرد عليه.

***

• وزعت لجنة الزكاة في قلقيلية ظهر يوم الجمعة الماضي المعونات على ٨٠ عائلة فقيرة ومحتاجة في قلقيلية، وقد اهابت اللجنة بسكان المدينة تقديم الدعم والمساعدة للجنة ليتسنى لها القيام بواجباتها تجاه هذا الموضوع.

***

• باشرت لجنة جمعية قرية عتيل في لواء طولكرم ببناء مجمع للنشاطات الخيرية في القرية وذلك بالتعاون مع جمعية الاغاثة الكاثوليكية، وتبلغ تكاليف هذا المشروع حوالي ٩٠ الف دولار ساهمت القرية بنصف هذه التكاليف كما ساهمت الجمعية بالنصف الثاني وسيضم هذا المجمع مقرا جديدا للجمعية وقاعة كبرى للاجتماعات وروضة للاطفال ومراكز للنشاطات الخيرية الاخرى المختلفة وكانت اتفاقية بناء هذا المجمع قد وقعت قبل حوالي الشهر.

***

• اجيز السيد حسين الشيخ مدير التربية والتعليم في لواء طولكرم لمدة شهر واحد اعتبارا من الاول من الشهر الحالي وسيقوم مقامه طيلة فترة اجازته السيد جمال العبوشي مساعد مدير التربية والتعليم الاداري.

***

• اصدرت المحكمة العسكرية في نابلس احكاما مختلفة بحق عدد من السكان الذين اقتادوا مركبات دون حصولهم على رخص سياقة من سلطة الترخيص وتراوحت العقوبة ما بين شهرين الى سنة بالسجن الفعلي وما بين ٤٠ الى ٨٠ الف شيكل غرامة مالية ومنعهم من الحصول على رخص سياقة لمدد تتراوح ما بين سنة و١٠ سنوات، وجاء في حيثيات حكم المحكمة ان تشديد العقوبات قد جاءت لوضع حد للمستهترين بارواح المواطنين ولردع المخالفين للقانون.

***

• جرت بعد ظهر يوم الجمعة الماضي مباراة بكرة القدم بين فريقي النادي الثقافي بطولكرم ومركز شباب مخيم طولكرم، وقد اسفرت المباراة عن تعادل الفريقين بهدف واحد لكل منهما وما اعلن حكم المباراة انتهاء هذه المباراة والتي جرت على ملعب البلدية حيث حضرها حوالي ٨٠٠٠ مشاهد حتى تحول الملعب الى صراع بين مؤيدي الفريقين، ودبت الفوضى ارض الملعب ووقعت المشاجرات والتراشق بالحجارة بينما اصيبت بعض السيارات باضرار، كما اصيب عدد من المتفرجين وخلا المشاهدون من التحلي بالروح الرياضية التي كان يتحلى بها مشجعو الفريقين في كل مباراة.

***

• اقامت شرطة المرور في طولكرم صباح امس يوما تعليميا خاصا لطلاب المدارس في المدينة حيث قام طلبة المدارس و باشراف النقيب محمد طه مصفر من شرطة المرور بتنظيم حركة سير المركبات في الشوارع الرئيسية حيث جرى تعليمهم على كيفية اعطاء شارات المرور كما تم اطلاع الطلاب على حركة التنقل على خطوط المشاة وذلك بهدف منع حوادث الطرق وضمن نشاطات شرطة المرور في طولكرم.

***

• جاءنا من مراقب جوازات السفر الاردني في طولكرم الحاج عبد الكريم عواد انه تقرر ان يكون دوام مراقب جوازات السفر الاردني في اللواء والمنطقة على النحو التالي:

يوم السبت من كل اسبوع في الغرفة التجارية في قلقيلية.

يوم الاثنين من كل اسبوع في مديرية الاوقاف بجنين.

ايام الاحد والثلاثاء والاربعاء والخميس من كل اسبوع في الغرفة التجارية الصناعية بطولكرم كما يهيب مراقب الجوازات المذكور بالمواطنين الحضور شخصيا الى مكتبه لكل صاحب معاملة ذكرا كان ام انثى.

***

الصيدليات المناوبة لهذا المساء:

طولكرم

صيدلية ابو غزالة ـ الصيدلي عباس ابو غزالة ـ تلفون ١٠٥

قلقيلية

صيدلية الشفاء ـ الصيدلي عبد الله ابو درنة ـ تلفون ١١٩

سطو على مكاتب جريدة القدس

القدس ـ عتيم ـ سطا مجهولان فجر اول امس على مكاتب جريدة القدس. وقد وقع الحادث حوالي الساعة الثانية بعد منتصف الليل. حيث اوثق المجهولان بالحبال الحارس الذي كان نائما كما يبدو وتمكنوا من سرقة الخزنة التي كان بداخلها ٧٨٠ الف شيكل. وقد تمكن الحارس بعد هرب المجهولين من فك وثاقه حيث قام باستدعاء الشرطة التي باشرت التحقيق.

اخبار غزة والقطاع

غزة ـ لمراسل الانباء الخاص:

• استلمت مديرية الداخلية من السلطات المحلية قائمة باسماء المرشحين للدورة الصحية الراقية لمفتشي صحة مؤهلين و بلغ عددهم ١٥ مرشحا ومدة الدراسة تستغرق عاما جزء منها نظري في مستشفيات غزة والجزء الثاني عمل في مستشفى صرفند، وسيرسل الحائزون على شهادة انهاء هذه الدورة الى دورات تخصص في المواضيع التي ستدرس واهمها التفتيش الصحي العام ومياه الشرب والاغذية، بما في ذلك اللحوم والدجاج والحليب ومشتقاته وتنظيم مجمعات النفايات ومكافحة الحشرات والفئران، وستشرع مديرية الصحة قريبا في تنظيم هذه الدورة وستحول السلطات المحلية جزءا من نفقاتها، كما ستحول الادارة المدنية القسم الاكبر منها.

***

• صادقت مديرية الداخلية على اقامة جمعية عثمانية لترميم مسجد خليل الرحمن في عبسان الصغيرة برئاسة السادة محمد عبد الرحمن عصفور وموسى احمد سليمان عرفات سكرتير ومحاسب وعلي محمود عرفات عصفور ومحمود احمد ابو سليمان بركة عضوين.

***

• خصصت مديرية الداخلية مليون شيكل اضافي لتكملة تمويل حفر وتجهيز بئر اضافية في قرية بيت حانون، وشرعت شركة «تاهل» الاستشارية بعمل التخطيط اللازم لهذا المشروع بتحسين جودة المياه في القرية بعد ان اغلق البئر القديم بسبب عدم صلاحية مياهه للشرب، وكان رئيس مجلس قروي بيت حانون قد طلب تعزيز بند حفر بئر مياه في القرية و بناء خزان و بذلك تمت الموافقة على طلبه واصبحت الميزانية المخصصة للمياه في هذه السنة ٣ ملايين و٣٦٠ الف شيكل هبة من الادارة المدنية.

***

• اجريت في الاسبوع الماضي ندوة في مكتب ضابط ركن الكهرباء في غزة باشتراك ضابط ركن الداخلية والمدير العام ومهندس الكهرباء للسلطات المحلية، وقد استعرض ضابط ركن الكهرباء الوضع القائم بشبكات الضغط العالي للكهرباء والمحولات والطاقة الكهربائية والاعمال التي ستقوم بها الشركة القطرية للكهرباء لزيادة الطاقة الى مدينة غزة والقطاع عامة.

وجدير بالذكر ان احتياجات القطاع للطاقة الكهربائية اخذة بالازدياد بصورة مطردة في السنوات الاخيرة الامر الذي يدعو الى اضافة طاقة كهربائية لسد الاحتياجات.

وكانت قد بدات الشركة القطرية مؤخرا بانشاء محطة اضافية للتقوية في نتيفوت وستزود هذه المحطة القطاع والمناطق المجاورة، وتقدر تكاليف اشتراك القطاع في انشاء هذه المحطة بحوالي ٧ ملايين دولار.

***

• خصصت مديرية الداخلية ١٥ مليون شيكل هبات من الادارة المدنية لبلدية غزة لتكملة مشروع ري البساتين من مياه المجاري وكانت البلدية قد بدات بتنفيذ جزء من هذا المشروع ضمن ميزانيتها التطويرية لهذا العام وسيدر هذا المشروع ايرادا جيدا على البلدية من بيع المياه المكررة للمزارعين بالاضافة الى منع المكاره الصحية.

***

• توجهت مديرية الداخلية الى ضابط ركن الجهاز الحكومي لاعداد دورة لمهندسي الكهرباء العاملين في السلطات المحلية بهدف اطلاعهم على التطورات التي حصلت في مضمار الكهرباء وما يستجد في هذا المضمار لزيادة الالمام في موضوع الكهرباء لا سيما الضغط العالي والمحولات الكهربائية.

نجاح التجارب على المطر الاصطناعي

بار ايلان ـ يتضح من بحث اجراه الدكتور يئير جولدرايخ وزيفا مكسيموف من قسم الجغرافيا في جامعة بار ايلان، ان التجارب التي اجريت لانزال مطر اصطناعي ادت الى زيادة كمية الامطار في منطقة السهل الساحلي الاوسط، وانه كلما ابتعدنا عن المنطقة الساحلية لم تقل كمية الامطار الهاطلة بل ازدادت بشكل ملموس. وجاء ايضا في هذا البحث الذي سيطرح في مؤتمر الجمعية الجغرافية الاسرائيلية والذي سيعقد هذا الاسبوع في جامعة بار ايلان، ان الغابات تؤثر ايجابيا على كمية الامطار، ومن بين المواضيع التي ستناقش في هذا المؤتمر: الجغرافية السياسية والاجتماعية، الطاقة والبيئة، الاستيطان فيما وراء الخط الاخضر وغيرها.

تقليص عدد دور المعلمين في البلاد

القدس ـ صرح السيد اليعيزر شموئيلي المدير العام لوزارة المعارف والثقافة ان عدد دور المعلمين ازداد خلال سنوات بصورة غير معقولة ولذلك فان سياسة وزارة المعارف ترمي الى تقليص هذا العدد. واضاف انه من غير المنطقي ان تقوم الدولة بانفاق مبلغ طائلة على اعداد معلمين، بدون ان تكون هناك امكانية لاستيعاب الخريجين في سلك التعليم. وقال مدير عام وزارة المعارف والثقافة ان وزارته تهدف الى ابقاء دور معلمين تسد حاجة الدولة للمعلمين المؤهلين، والمحافظة على مستوى لائق لهذه الدور.

أقوال الصحف

التآكل مستمر

על המשמר | عل همشمار

تناولت صحيفة عل همشمار موضوع دفع سلفة على حساب مخصصات غلاء المعيشة للاجيرين فقالت: ان المباحثات الدائرة بين الهستدروت و بين ارباب العمل مستمرة باطراد وفي غضون ذلك يتاكل الاجر يوميا.ان للزمن دوره الحاسم في المحافظة على القوة الشرائية الحقيقية للراتب وعلى ذلك فان انهاء المفاوضات على وجه السرعة ودفع السلفة فورا اهم بكثير من اي طريقة احتساب كانت .

ولقد اتضح اليوم ان مخصصات غلاء المعيشة الجزئية لن تدفع في واقع الحال قبل نهاية شهر ديسمبر بالرغم من انه في البداية طولب ارباب العمل بتعويض العاملين في بداية ديسمبر .وحيث ان نسبة التضخم المالي الشهري تبلغ ٢٠٪ فان التاخير الاضافي البالغ ثلاثة اسابيع سيؤدي الى انخفاض في الاجر الحقيقي بنسبة ١٢٪ وعلى هذا الاساس فان التعويض عن الغلاء الذي يدفع سبعة اسابيع من بداية موجة ارتفاع الاسعار يتاكل في غضون ذلك و يصبح صفرا .

وتمضي عل همشمار قائلة:ان الاجير الذي يحظى في نهاية الامر ان يرى بعينيه مخصصات غلاء المعيشة البالغة ١٨٪ تدفع له في الاسبوع الاخير من شهر ديسمبر يضطر ان يدفع عنها ضريبة دخل كاملة حسب سلم الضريبة الذي كان مطبقا قبل الانفجار التضخمي الكبير وبدلا من ١٨٪ يزداد مرتبه الصافي ب ٦ر١٠٪ اي باقل من ثلث من ارتفاع الاسعار الذي حدث منذ دفع مخصصات غلاء المعيشة الاخيرة .

ان ارباب العمل ووزارة المالية تعرف كيف تعمل الحساب .لقد حرصوا على جر المفاوضات الى شهر ديسمبر وبذلك ينتفى تلقائيا خطر دفع مخصصات غلاء المعيشة مع المرتب الاعتيادي في بداية الشهر .

وقالت عل همشمار :اننا نسمع ونعرف عن جمهور كبير من العمال الاجيرين الذين يحملون الى بيوتهم في نهاية شهر من العمل مرتبات تبلغ بالكاد ما يساوي ٣٠٠ دولار وهو مبلغ اقل من خط الفقر المقبول في العالم المتحضر .ومن المذهل ان نعلم ان مخصصات الشيخوخة تبلغ ما يعادل ٦٠ دولارا شهريا في الوقت الذي يبلغ فيه حساب الكهرباء ٢٥ دولارا شهريا .ان هذا التدهور نحو الفقر سريع جدا حتى اذا كان غير محسوس به بالكامل حتى الان .

قانون ونظام في نابلس

דבר | دافار

في تعليقها على مرابطة المستوطنين من غوش ايمونيم واعلانهم عن تراجعهم عن نيتهم الاستيطان في قبر يوسف في نابلس قالت صحيفة دافار:ليس ثمة مكان للاستيطان لا في قبر يوسف ولا في جبل براخا ولا في اي مكان اخر في قلب المناطق الاهلة بالسكان العرب .اذ ان عملية استيطان كهذه من شانها ان تثير الغليان وتؤدي الى الاخلال بالنظام من جانب العرب .وكحلقة مفرغة ياتي بعدها المستوطنون ليطالبوا بوضع حد لاعمال الاخلال الخطير بالنظام .فيضطر الشعب الاسرائيلي الى ارسال جنوده لمعالجة التقييدات الناشئة عن ذلك .

وتمضي صحيفة دافار قائلة:ان احداث الايام الاخيرة تشهد على ذلك .فليس فقط القاء الحجارة من جانب العرب ومهاجمة مستوطن في سوق نابلس وانما تظاهرة المستوطنين في قبر يوسف .فالمستوطنون لا يكتفون بالاعراب عن ارائهم وانما يحاولون ان يفرضوا على الحكومة تغييرا في القانون ،وهم يهددون بانه اذا لم تستجب طلباتهم ،فانهم يطبقون قانونا خاصا بهم في المناطق .كما فعلوا اكثر من مرة في الماضي .

ومن المحتمل ايضا ، كما يقول مراسل دافار :ان هدف المستوطنين هو الاسراع في تطبيق القانون الاسرائيلي في المناطق.

وقالت دافار :ان الحكومة تعلم جيدا ماذا ستكون النتائج سواء في المناطق او في علاقاتنا الدولية بصورة عامة وفي علاقاتنا مع الولايات المتحدة بنوع خاص .ومن المحتمل ان الحكومة لهذا السبب بالذات قد تكون اكثر مرونة في اجراءات الترفيه والتعويض .ولكن ليس لهذا مكان وحتى اذا بقي تقرير كارف وتوصيات المستشار القانوني سرية فان اسسهما معروفة :اضافة قوات شرطة وزيادة التحقيقات وتقديم المخلين بالقانون للقضاء .ان حكومة لا تقوم بذلك انما تشجع عن علم على جعل الضفة الغربية دولة فوضى .

ليس ثمة مكان للاستيطان في نابلس

הארץ | هآرتس

حول نفس الموضوع قالت هارتس :ان ثمة مهمة سريعة تنتظر وزير الدفاع لدى عودته من الولايات المتحدة ــ وهي اخراج زعماء غوش ايمونيم والمستوطنين الاخيرين من قبر يوسف بنوع خاص ومن مدينة نابلس بصورة عامة .

وتمضي هارتس قائلة:لقد ابلغ وزير الدفاع بالوكالة السيد مردخاي تسيبوري المستوطنين بان وجودهم في المكان المذكور في ساعات الليل هو غير قانوني .ولكن بدلا من اصدار الاوامر اليهم بمغادرته فورا واذا رفضوا فانه سيلجا الى صلاحياته القانونية فيخرجهم بواسطة الجيش .اكتفى باصدار بلاغه وسلم باستمرار وجودهم هناك .

وليس غريبا ان زعماء غوش ايمونيم ردوا على البلاغ بقرار بعدم العودة الى امكنة اقامتهم الا اذا التزمت الحكومة بقبول مطالبيهم وهي تشديد العقوبات ضد المخلين بالنظام من العرب الى درجة طردهم من البلاد وتخويل المستوطنين صلاحيات رجال شرطة وتسهيل امر اطلاق النار من جانب قوات الامن ضد الذين يقومون باعمال رشق الحجارة والذين يضرمون النار في الاطارات وغيرهم من العابثين .

وقالت هارتس :ان تشجيع الاستيطان في مدينة نابلس واقامة مقر في قبر يوسف ليست لاغراض التظاهر مرة واحدة فقط وانما هي من قبيل وصفة لزيادة المصادمات بين ابناء الشعبين وعلى وزير الدفاع ان يقوم باتخاذ الاجراءات لمنع هذا التدهور بدون اضاعة الوقت .

بدون سياسة

ידיעות אחרונות | يديعوت احرونوت

تماما كما اختارت كعنوان لافتتاحيتها جاء تعليق صحيفة يديعوت احرونوت بعيدا هذه المرة عن السياسة وانتقى عدة جوانب اجتماعية برزت على السطح مؤخرا وصب عليها محرر الصحيفة الدكتور روزنبلوم جام غضبه وانتقاداته .

● فتحت العنوان الفرعي«ابولو الاسرائيلي» كتبت الصحيفة تقول ان المذيعة الاسرائيلية كرميت غاي كانت الضحية الاولى عندما طلب القائمون عليها باخرى لان منظرها الخارجي وتقاطيع وجهها لا تناسب عملها الاذاعي هذا القرار الذي لم يلغ الا بعد ضجة عامة وقبل مدة غير قصيرة جاءتنا قضية المراسل السياسي في التلفزيون يورام رونين الذي طلب منه شغل وظيفة اخرى لعدم ملاءمته الشكلية الامر الذي دفع هيئة الاذاعة التدخل وتثبيت رونين ، الذي لا شك في قدراته الصحافية وخبرته العريقة ، في وظيفته الحالية .

والان يبدو ان الضحية القادمة سيكون رفائيل جينات من التلفزيون الذي كتب عنه صحفي معروف يعتقد انه جميل كابولو ، انه ، اي جينات غير ملائم للعمل التلفزيوني لانه شديد السمنة .

وخلصت يديعوت الى القول :الحقيقة ان ايا منهم ليس «ابولو» او غوريلا انما جميعهم يهود عاديون في جمالهم واذا كان للموضوع موضوع طرد عاملين من الاذاعة فيجب في البدء كل اولئك الذين يعدون انفسهم كخلفاء رودف فلنتينو كيلا يتعالوا على الاخرين اكثر .

● التقيت قبل مدة بصديق لم اقابله منذ ثلاثين سنة ولمست في شخصيته عدة تغييرات بفعل الزمن ورغم هذه التغييرات الا ان امرا واحدا في الانسان لا يتغير هو انتماؤه الحزبي . فعندما طلبت من صديقي هذا معرفة رايه بالنسبة للوضع الاقتصادي العالمي انتصب فجاة متناسيا همومه الشخصية وقال بحزم «ما هذا السؤال ؟ هل نسيت اني معراخي ؟!» واخيرا اكتشفت في صديقي هذا نقطة واحدة لم تتغير فيه .

فرصة ملائمة للاردن

بقلم:دان ابيدان
عن «دافار»

القضية الرئيسية المطروحة على بساط البحث في منطقة الشرق الاوسط هي قضية بقاء نظام الحكم السوري بزعامة الرئيس حافظ الاسد ام الانحلال المحتمل لهذا الحكم على ارضية الانباء المتواردة حول المرض الخطير الذي الم بالرئيس السوري .

ان التقييم المقبول هو ان الرئيس الاسد قد شفي من مرضه الاخير الذي كان كما يبدو نتيجة لمضاعفات امراض مزمنة كان قد اصيب بها .وتشير القرائن الى انها مرض السكري ومرض ابيضاض الدم (اللوكيميا) وهما مرضان لا شفاء منهما.على ان من يصاب بهما قد يعمر طو يلا فيما عدا بعض الفترات القصيرة التي يستطيع المصاب بهذين المرضين ان يقوم بواجباته في قليل او كثير بصورة اعتيادية .

و يستشف من هذا بانه من غير المتوقع ان يرحل الرئيس الاسد قريبا بسبب هذا المرض فقط عن المسرح السياسي في سوريا.وطالما ظل الاسد يقود سوريا ستظل حكم الاقلية العلوي قائما .ومعنى ذلك ان سوريا ستظل في المستقبل ايضا هي التي تحمل لواء السياسة العربية المتطرفة تجاه اسرائيل سواء في القضية اللبنانية او في قضية التسوية الشرق اوسطية .ووفقا لهذه السياسة سيواصل السوريون مطالبتهم بانسحاب جيش الدفاع الاسرائيلي بدون شروط من لبنان والغاء الاتفاقية اللبنانية الاسرائيلية وسيظلون يعززون سيطرتهم على منظمة التحرير الفلسطينية من اجل عزل عرفات وتجريده من حرية العمل السياسي .

والى ذلك سيواصل السوريون معارضتهم لكل مبادرة سياسية امريكية من جانب واحد في الشرق الاوسط سواء في القضية اللبنانية او القضية الفلسطينية ويبدو بالاضافة الى ذلك ان هذه الخطوط من السياسة السورية سياتي التعبير عنها حتى اذا رحل الاسد في وقت قريب عن موقع الزعامة في سوريا .وفي هذه الحالة يبدو أن مراكز القوة الخاصة بمؤيديه من ابناء الطائفة العلوية ولا سيما هؤلاء الذين يحتلون مواقع القيادة في الجيش وفي خدمات الامن .. سينجحون في الامساك بمقاليد الحكم وضمان استمرار الحكم العلوي .ان حقيقة كون الرئيس الاسد احاط نفسه منذ السبعينات بجماعة من صفوة المخلصين له من ابناء طائفته التي تسيطر على جميع المواقع الرئيسية في الدولة وحقيقة كون المعارضة السنية لنظام الحكم العلوي تمر اليوم بفترة من التدهور في اعقاب المجزرة التي ارتكبها نظام الحكم العلوي بالاخوان المسلمين في حماة في شباط ١٩٨٢ كل هذه تعزز التقييم بان نظام الحكم السوري سيظل صامدا وقائما بصورته الحالية حتى اذا رحل الاسد نفسه عن المسرح السياسي .اي انه بالرغم من ضعف الاسد الجسماني لا تبدو اية متغييرات قريبة في شكل نظام الحكم السوري لا في السياسة الداخلية ولا في السياسة الخارجية المتطرفة بنوع خاص ،التي حققت انجازات ولا سيما في الميدان اللبناني المقبول على الجمهور السوري برمته.

ولقد ادت الشائعات حول مرض الاسد الخطير وحول احتمال رحيله عن موقع الزعامة الى اشاعة جو من الارتياح الملحوظ في الاردن .فلقد انتصب الاردنيون على راس معسكر المعارضة لنظام حكم الاسد السوري الذي يمثل العقبة الرئيسية في العالم العربي امام انضمام الاردن الى مسيرة التسويات في الشرق الاوسط وذلك بواسطة مبادرة الرئيس ريغان من ايلول ١٩٨٢.وتشير جميع الدلائل الى ان الاردنيين يستمدون التشجيع من ضعف منظمة التحرير الفلسطينية ومن الانباء عن مرض الرئيس الاسد وهم يستغلون هذه التطورات لكي يؤكدوا على اهتمامهم باستئناف المسيرة السياسية في الشرق الاوسط تحت مظلة المبادرة الامريكية و باشتراك الاردن وسكان المناطق .ولقد جاء التعبير عن هذا الموقف في الاونة الاخيرة على لسان الملك حسين واخيه الامير حسن ووزير الخارجية الاردني مروان القاسم في سلسلة من المقابلات مع وسائل الإعلام في الاردن وخارجه وخلاصة الموقف الاردني الذي جاء التعبير عنه في هذه المقابلات هو ان الاردن معني في حث سكان المناطق على بلورة زعامة خاصة بهم يشترك ممثلوها سوية مع وفد اردني في المسيرة السلمية .هذا الموقف ياخذ بنظر الاعتبار احتمال ان عرفات نفسه قد ينضم على راس معسكر لهذه المسيرة اذا تحقق الانقسام داخل المنظمة .

على هذه الارضية ومن اجل اثارة الاهتمام لدى الراي العام في المناطق بهذه النشاطات السياسية قال الملك حسين في الاونة الاخيرة في مقابلة مع الصحيفة الكويتية « السياسة» انه ينوى استئناف الانتخابات للبرلمان الاردني الذي سيكون فيه للفلسطينيين تمثيل مناسب .وفي مقابلة مع التلفزيون الاردني قال الامير حسن (١٨ نوفمبر)ان على سكان الضفة وغزه ان يتخذوا قرارا حول انضمامهم لمسيرة السلام بالتعاون مع الاردن .ولاول مرة لمح الامير حسن الى ان الاردن وممثلين من المناطق قد ينضمون الى المسيرة السياسية على اساس المبادرة الامريكية بدون الاخذ بنظر الاعتبار الموقف العربي المعروف بهذا الشان القائم على اساس قرار مؤتمر القمة العربي الذي انعقد في الرباط عام ١٩٧٤ والذي نص على ان منظمة التحرير الفلسطينية هي الممثل الشرعي الوحيد للفلسطينيين وهذا ينطوي ايضا على تحد ازاء سوريا اذ ان الاردن قد تتجاهل معارضة دمشق لانضمام الاردن. وممثلين فلسطينيين في مفاوضات وفق مبادرة امريكية .وكشرط لذلك اكد الامير حسن على ضرورة مواصلة الدعم الامريكي لزيادة التدخل الاردني في الضفة الغربية في سنة الانتخابات للرئاسة الامريكية ايضا.فقد قال الامير حسن ان عرفات سيستقبل في الاردن بعد خروجه المتوقع من طرابلس .لمجرد الهدف الضمني من الانضمام للمفاوضات في اطار مبادرة ريغان .وفي مقابلة اخرى لمجلة الحوادث اللبنانية (١٤نوفمبر) اكد وزير الخارجية الاردني مروان القاسم على ضرورة الحفاظ على الشخصية المستقلة الفلسطينية وعلى ضرورة انضمامهم لمسيرة السلام وذلك من اجل وقف حركة الاستيطان وضم الضفة الغربية لاسرائيل.كذلك قال وزير الخارجية الاردني انه لا يجوز التركيز على الازمة اللبنانية على حساب ما يجري في الضفة والقطاع .ذلك ان الافضلية الاولى هي انقاذ الارض والشعب وعلينا ان نستفيد من ذلك قبل ان نفوت الفرصة على انفسنا .

ومن اجل الانضمام الى المفاوضات السياسية في الشرق الاوسط من خلال استغلال ضعف منظمة التحرير الفلسطينية الحالي .فقد كان من السهل على الاردن لو ان السعودية وقفت الان الى جانبه .على ان السعوديين لا يبدون في الاونة الراهنة ــ على الاقل بصورة علنية اية نية لدعم التصريحات الاردنية فيما يتعلق بانضمام الاردن الى المسيرة السياسية بالتعاون مع سكان المناطق .والسبب في ذلك هو ان السعوديين منشغلون الان في تحقيق تسوية في طرابلس بين عرفات وبين الرئيس الاسد والمنظمات الفلسطينية الموالية لسوريا.وهذا الى جانب نشاطات الوساطة السعودية المتواصلة فيما يتعلق بالازمة اللبنانية بوجه عام .وعلى هذين المستويين من النشاطات تحتاج السعودية الى حسن نية من جانب سوريا كي تحقق تسويات عملية في طرابلس وفي الازمة اللبنانية .وعلى ذلك من الطبيعي الا يرغب السعوديون في اثارة غضب السوريين الذين قد يعمدون الى احباط الوساطة السعودية سواء في الازمة اللبنانية بالذات .و يجد الموقف السعودي دعما من موقف مصر ازاء المبادرة الاردنية الاخيرة .اذ ان مصر مع انها ترحب بالاهتمام الجديد الذي يعبر عنه الاردن في الانضمام الى مبادرة ريغان الا انه يبدو بانها هي ايضا ليست على استعداد لتاييد الاردن ومساعدته على الانضمام للمسيرة السياسية بدون تنسيق مع منظمة التحرير الفلسطينية و يبدو ان الرئيس مبارك الذي يتطلع الى تحقيق تقارب بين مصر والعالم العربي من جديد ليس معنيا باتخاذ مواقف من شانها ان تثير ضده نقدا عربيا .مثل تاييد مبادرة سياسية اردنية من جانب واحد .من خلال المس بمنظمة التحرير الفلسطينية .وفضلا عن ذلك وعلى ارضية علاقاتها مع اسرائيل تقدر مصر انه طالما لم يطرا تغيير ما على الموقف الاسرائيلي الذي يرفض مبادرة الرئيس ريغان فثمة احتمال ضئيل لاحياء هذه المبادرة حتى اذا ازداد الدعم العربي لها .وعلى هذا الاساس فقد اكتفت القاهره في الاونة الراهنة بالاعراب عن تاييدها لمكانة عرفات كرئيس معترف به لمنظمة التحرير و بالقيام بتوجيهه نحو اتخاذ سياسية واضحة من التعاون مع الاردن لغرض تحقيق المبادرة السياسية الامريكية في الشرق الاوسط.

ان احتمالات تحقيق مبادرة سياسية مشتركة بين الملك حسين والفلسطينيين وفي مقدمتهم سكان المناطق تتوقف بقدر كبير على السياسة التي سينتهجها عرفات بعد خروجه من طرابلس. فاذا سارع عرفات في المرحلة القادمة الى استئناف المفاوضات مع الملك حسين في قضية اشتراك الفلسطينيين سوية مع الاردن في المسيرة السياسية فسيعطى هذا الامر دفعة للاهداف الاردنية الحالية .على انه يمكن الافتراض انه في المرحلة الاولى و بعد خروجه من طرابلس سيفضل عرفات ان يستمر الجانب الاكبر من نشاطاته في اعادة تاهيل مكانته في زعامة منظمة التحرير ولذلك فانه لن يوافق على التورط في هذه القضية مع منظمتي جورج حبش ونايف حواتمه اللذين يؤيدان زعامته لمنظمة التحرير واللذين يعارضان مع ذلك للمسيرة السياسية تحت مظلة مبادرة الرئيس ريغان .

وعلى اية فان احداث طرابلس والدرك الذي امست فيه منظمة التحرير وكذلك الغموض الذي اصبح يلف مستقبل نظام الحكم الحالي في دمشق ــ كل هذه الامور اوصلت القيادة السياسية في الاردن الى النتيجة بان ثمة فرصة الان من ناحية المدى الطويل لاقامة قاعدة لاستئناف المبادرة السياسية في المنطقة على اساس مبادرة الرئيس ريغان .و بصورة رئيسية يحاول الاردنيون اثارة اهتمام جمهور سكان المناطق بهذه المسيرة عن طريق عرضها كاحتمال وحيد لوقف حركة الاستيطان والتقدم نحو تقرير المصير للفلسطينيين .

و يعتقد الاردنيون ايضا بان عرفات سيضطر ان عاجلا او اجلا الى الوقوف على راس الجناح الفلسطيني الذي سيكون على استعداد للتوجه نحو المسيرة السياسية من اجل تحقيق الاهداف الفلسطينية .وفي اللحظة التي تبدأ فيها هذه التطورات بالتبلور سيكون الاردن راغبا في اخراج تصريحاته حول استعداده لاستئناف المسيرة السياسية من نطاق التصريحات الى حيز العمل.وتشير جميع القرائن الى ان الاردن يعتقد بانه سيحظى بالدعم على الصعيد العربي و بدعم اكثر من جانب الرئيس ريغان الذي سيعمل مجددا على تحقيق مبادرته من الاول من سبتمبر ١٩٨٢ و يعمد الى ممارسة الضغط على اسرائيل لكي توافق الاشتراك في المفاوضات السياسية على اساس هذه المبادرة .

اضواء على العام الأول من تسلم اندروبوف الحكم

عندما تولى الرئيس اندروبوف السلطة في الكرملين قبل عام تنبا كثيرون من الخبراء بانه سوف يضع سياسة خارجية جديدة مرنة وعملية تنهي الصدمات القديمة وتمثل تحديا للغرب.

و يقول دبلوماسيون غير شيوعيين في موسكو من منطلق تقييمهم للعام الاول الذي قضاه رئيس الحزب الشيوعي البالغ من العمر ٦٩ عاما في منصبه ان تنبؤات الخبراء كانت صائبة فيما يتعلق بالاسلوب الجديد ولكنها كانت خاطئة في معظمها بشأن النتائج .

وقالوا انه خلال الاثني عشر شهرا التي انقضت منذ وفاة الرئيس ليونيد بريجنيف قام الرئيس اندروبوف بحملة ماهرة لتنبيه الرأي العام في اوروبا الغربية الى خطر نشر الصواريخ الامريكية غير انه لم يحقق الكثير اكثر من هذا.

وقال دبلوماسي غربي كبير انه «من الصعب نسبة اي اتجاه معين في السياسة الخارجية الى اندروبوف».

وقد توغل الاتحاد السوفياتي الان فيما يتوقع مطلعون سوفيات بانها ستكون فترة من الصدام مع حكومة الرئيس ريغان بعد التخلي عن امال تحقيق اتفاق مبكر بشان الحد من الاسلحة.

وقال دبلوماسيون انه من غير المرجح ان الرئيس اندروبوف كان يرمي الى هذا .

ولم تحرز قضايا السياسة الخارجية الرئيسية التي تقلق موسكو كثيرا من التحسن في العام الاول من السلطة للرئيس اندروبوف.

فمن شبه المؤكد ان صواريخ كروز و بيرشينج الامريكية سوف تنشر وما زالت القوات السوفياتية متورطة في افغانستان ولم تات الجهود المبذولة لرأب الصدع مع الصين بكثير من النتائج

كما ان بولندا لا تعود بالسرعة التي ترجوها موسكو الى «الوضع الطبيعي» الشيوعي. ومرة اخرى ابعد الاتحاد السوفياتي الى حد كبير عن شؤون الشرق الاوسط والحرب الايرانية ــ العراقية كما لم يكسب الكثير من النفوذ في امريكا الوسطى.

وقال دبلوماسيون انه في عهد اندروبوف عزز الاتحاد السوفياتي تاييده لحليفته سوريا وواصل دعما قويا لنيكاراجوا غير انه تجنب التورط المباشر في مشاكل اي من المنطقتين.

وكان الرئيس اندروبوف قد اثار قبل عام توقعات بانه سوف ينتهج سياسة خارجية نشطة جديدة عندما اذهل السياسيين بخبرته في جولة محمومة من الاجتماعات في اعقاب جنازة الرئيس بريجنيف في ١٥ تشرين الاول الماضي.

وهو لم يزر الغرب قط ولكنه يتمتع بخبرة في الشؤون الخارجية اذ كان سفيرا لدى المجر في الخمسينات ورئيسا لقسم شؤون اوروبا الشرقية في الحزب الشيوعي حتى عام ١٩٦٧ ورئيسا لجهاز المخابرات كي. جي. بي لمدة ١٥ عاما.

وقال دبلوماسيون ان مجموعة عوامل ساهمت في النتائج المخيبة للامال التي نجمت عن سياسته.

ومن بين هذه العوامل سوء الصحة مما جعله لا يسافر خارج البلاد سوى مرة واحدة وكانت لحضور مؤتمر قمة حلف وارسو في براغ في كانون الثاني الماضي. وقد الغى رحلة الى صوفيا في الشهر الماضي.

و يقول دبلوماسيون ان الرئيس اندروبوف احجم عن التجديد بسبب عبء المشكلات التي ورثها ولان المسؤولين الذين كانوا مقربين من الرئيس بريجنيف ما زالوا يمارسون نفوذا محافظا قويا في المكتب السياسي الحاكم.

و بصرف النظر عن اي شيء اخر لا تزال ادارة السياسة الخارجية مسؤولية السيد اندريه جروميكو «٧٤ عاما» وزير الخارجية.

ومن اهم ما ورثه الرئيس اندروبوف مشكلة افغانستان حيث يخوض حوالي ١٠٠ر٠٠٠ جندي سوفياتي حربا طويلة ضد الثوار. ولم تصل جهود وساطة الامم المتحدة هذا العام الى اي شيء.

وعلاوة على هذا التعيين على الرئيس اندروبوف ان يرعى مصالح المؤسسة العسكرية القوية التي يعتبرها محللون دبلوماسيون حليفا اساسيا لزعيم الحزب.

وقد لعب العسكريون دورا عاما متزايدا خاصة في اعقاب اسقاط طائرة مقاتلة سوفياتية في ايلول الماضي لطائرة ركاب كورية جنوبية.

وقالت مصادر سوفياتية ان المتشددين المدعومين من قبل العسكريين انتصروا في مناقشة جرت في الكرملين حول كيفية التصرف بشأن هذه الحادثة وكان هذا عاملا غير متوقع اخرج سياسة الرئيس اندروبوف الخارجية عن مجراها.

و بعد اسبوع من التردد اتهم الكرملين واشنطن بانها ارسلت الطائرة في مهمة تجسسية وقال ان الرئيس ريغان مسؤول عن وفاة ٢٦٩ شخصا كانوا على متن الطائرة.

وقالت تقارير غير مؤكدة تتردد في موسكو ان العسكريين ومتشددين اخرين جعلوا الرئيس اندروبوف في الشهر الماضي يتراجع عن تقديم عرض نهائي مؤثر الى الولايات المتحدة لتجنب نشر «الصواريخ الاوروبية».

وكان عرض الرئيس اندروبوف الذي قدمه في ٢٦ تشرين الاول لا يحوي سوى تنازلات فرعية وتراجع الى الظل بصفة عامة امام الغضب الشديد ازاء غزو جرينادا الذي تزعمه الامريكيون والاحداث في لبنان.

وقد ظلت قضية الصواريخ تحتل مركز اهتمام السياسة الخارجية للكرملين طوال الاربعة والعشرين شهرا الماضية واظهر الرئيس اندروبوف اسلوبه بافضل صورة في «هجوم السلام» الذي شنه على الولايات المتحدة.

و يقول محللون ان الهدف الاساسي للكرملين هو بث الشقاق بين الولايات المتحدة وحلفائها عن طريق اثارة المعارضة لنشر الصواريخ.

و يقولون ان الكرملين يرى ان القضية لا تتعلق بالتوازن العسكري بقدر ما تتعلق بفرصة لابعاد الحلفاء الاوروبيين عن ارتباطهم بواشنطن.

«رويتر»

الانباء صحيفة يومية سياسية
جمعية منشورات اورشليم ــ القدس .
رئيس التحرير المسؤول : عوبديا دانون.
العنوان :بيت اغرون ــ شارع هليل «٣٧» ص.ب ــ (٤٢٨)
اورشليم القدس تلفون ٢٣٣١٦١/٢/٣
الجريدة غير مسؤولة عن مضمون الاعلانات
تنفيد وترتيب « الانباء»
طباعة اوفست ، مطابع جروسالم ــ بوست .

AL ANBA NEWSPAPER
Publisher ; Jerusalem Publications Association
Editor;Ovadia Danon
Adress ;Beit Agron ; Hillel St.37;
P.O.B ;428 Jerusalem
Tel; 02_233161/2/3

هكذا من الأصل

الصفحة الرابعة

٤

شؤون اقتصادية

٥ ملايين دولار قريبا من وزارة المالية لاصحاب البيارات .

قرر وزير المالية يغئال كوهن اورغاد بالتنسيق مع وزير الزراعة عليها فورا لزيادة نجاعة الجهاز الانتاجي، وهذا يشمل فصل حوالي مئة موظف في وزارة الزراعة، مما اثار معارضه وزير الزراعة غروبر لهذه الخطوة.

بيسح غروبر، تحويل مبلغ خمسة ملايين دولار في هذه الايام لاصحاب البيارات كمساهمة من الحكومة، من اصل عشرة ملايين دولار وعدهم بها وزير المالية السابق السيد يورام اريدور.

هذا وسيحول اليهم في وقت لاحق مبلغ اربعة ملايين دولار وذلك بعد اتخاذ خطوات ملائمة من اجل نجاعه التسويق وتصدير الحمضيات ويذكر ان وزير المالية اورغاد كان قد اشترط تحويل جميع المبالغ المتفق

قيمة الشيكل انخفضت بنسبة ١٨ر١٤ بالمائة في الشهر الماضي

سياسة التخفيض في قيمة العمله التي ينتهجها بنك اسرائيل ادت في الشهر الفائت تشرين الثاني الى هبوط قيمة الشيكل بالمقارنة مع الدولار الاميركي بنسبة ١٨ر١٤٪، اي حوالي ١٦ر١٨٤٪ من بداية السنة.

غير ان الجنيه المصري حقق الرقم القياسي في ارتفاعه في الشهر الفائت بالنسبة للشيكل.

فقد بلغت نسبة تخفيض الشيكل بالمقارنة مع العمله المصرية حوالي ٨٢ر١٤٪، ومن بداية السنة ٥٢ر١٧٤٪.

الين الياباني حقق الرقم القياسي في فترة الاحد عشر شهرا الماضية، وارتفع بنسبة ١٩ر١٨٥٪ بالمقارنة مع قيمة الشيكل في تلك الفترة.

اما قيمة الجنيه الاسترليني فقد ارتفعت في الشهر الفائت ٧٢ر١١٪ والمارك الالماني ٠٦ر١١٪.

استيراد السيارات اليابانية عن طريق ميناء ايلات فقط

قرر وزير المواصلات السيد حاييم كورفو الزام مستوردي السيارات اليابانية، بتنفيذ عملية الاستيراد عن طريق ميناء ايلات فقط وجاء قرار وزير المواصلات هذا من اجل ضمان التشغيل في الميناء، ويذكر ان هذا لا يغير شيئا بالنسبة لاستيراد سيارات من نوع «سوبارو» التي تصل عن طريق ميناء ايلات. لكن القرار سيؤثر على استيراد السيارات من نوع «سوزوكي» التي بدأ استيرادها حديثا، وكذلك على استيراد سيارات «ديهاتسو» التي تصل عن طريق ميناءي اشدود وحيفا.

وبالاضافة الى ذلك فقد وافق السيد كورفو على طلب شركة «عوخر» القاضي باستيراد الدراجات اليابانية من نوع «سوزوكي»، بشرط تنفيذ عملية الاستيراد حسب القوانين المتبعه في وزاره المواصلات وان تتم عن طريق ميناء ايلات فقط.

انخفاض مبيعات الشقق السكنية في شهر تشرين الثاني الماضي بنسبة ٣٥ بالمائة

سجل شهر تشرين الثاني الماضي انخفاضا كبيرا في مبيعات الشقق السكنية بنسبة ٣٥٪ بالمقارنة مع مبيعات شهر تشرين الاول الماضي.

فقد باعت الشركات الكبيرة الاحدى عشرة في اسرائيل ٦٥٣ شقه بالرغم من زيادة قروض السكن للازواج الشابه بنسبة ٥٪ في بداية الشهر الماضي.

ويذكر انه كان قد بيع في شهر تشرين الاول ١٠٠١ شقه سكنية.

وقد اتسع الركود في هذا المجال كثيرا خلال الشهر الفائت، فمبيعات الشقق السكنيه في الاسبوع الاخير في شهر تشرين الثاني تدهورت الى ادنى مستوى واعرب مديرو الشركات مؤخرا عن قلقهم العميق ازاء مصير هذه المبيعات ونتيجة للوضع الجديد اضطرت عدة شركات للاعلان عن تنزيلات وتسهيلات في اسعار الشقق السكنية في محاولة لزيادة مبيعاتها.

والقائمة التالية توضح المقارنة بين مبيعات كل شركة في الشهرين الماضيين :ـ

اسم الشركة	تشرين ١	تشرين ٢
شيكون عوفديم	١٩٠	١٣٣
راسكو	١١٥	١٠٨
شيكون وبيتوح	١٥٩	٨٢
يوبيل غاد	١٢٠	٧٤
اشداد	١٠٦	٧١
الرام	٣٢	٥١
ايزوريم	١٠٣	٢٨
دروكر زخاريه	٣٩	٣٦
روبنشتاين	٣٤	٢٥
ديور	٢٨	١٢
المجموع	١٠٠١	٦٥٣

انتاج الطاقة من الفضلات الزراعية

بدىء في الايام القليلة الماضيه في مصنع «ميلومور» بتشغيل آلة فريده من نوعها في العالم لاستخراج الطاقه من النفايات الزراعية. ويعد هذا المصنع من مجموعة مصانع «ميلوؤت» بميناء حيفا.

ويذكر ان هذه الآلة الحديثه التي صممت وركبت في البلاد بمساهمة شركة اجنبيه من الولايات المتحدة، باستطاعتها استخلاص الطاقه من قشرة بذور القطن، وقد استثمر في تطوير الآله وتركيبها مبلغ ثلاثة ملايين دولار.

وقد اعلنت ادارة الشركة ان الطاقة المستخلصة توفر على مصانع «ميلوؤت» حوالي عشرة آلاف طن مازوت سنويا، وهذه الكمية تعادل ما تستهلكه عشرة آلاف سياره سنويا.

ومن الجدير بالذكر انه يمكن بواسطة هذه الآله استخلاص الطاقه من نفايات اخرى : كقشور الفواكه والخضراوات، القش، نفايات عضويه ونفايات صناعية.

غريب الارقام القياسية في عالم الرجل

•الفكرة الحديثة ان اطول رجل حسب السجلات والمعلومات الثابتة ولا يتطرق اليها شك هو «روبرت بيرشينج وادلو» المولود في الساعة السادسة من صباح ١٩١٨/٢/٢٢ بمدينة التون ـ ولاية ايلينوس الامريكية وكان يزن عند ولادته «٣ر٨٥» كيلو غرام وقد ظهر نموه غير الطبيعي على النحو التالي:ـ

العمر / سنة	الطول / سم	الوزن / كيلو غرام
٥	١٦٣	٤٨
١٠	١٩٦	٩٥
١٥	٢٣٤	١٦١
١٨	٢٥٨	٢١٨
٢٢	٢٧٢	١٩٩

قام بقياسه الاخير «الدكتور س. ام. تشارلز» البروفيسور المساعد في جامعة واشنطن ـ مدرسة الطب ـ سانت لويس ـ ميسوري يوم ١٩٤٠/٦/٢٧ وقد توفي «وادلو» بعد ذلك بثمانية عشر يوما في الساعة الواحدة والنصف من صباح ١٥ تموز ١٩٤٠ نتيجة للالتهابات الحادة في الانسجة ودفن في تابوت طوله ٣٢٨ سم وعرضه ٨١ سم، وعمقه ٧٦ سم. وبلغ طول ساعديه مفتوحين ٢٨٨ سم وكان يستهلك ٨٠٠٠ سعرة حرارية «كالوري» يوميا.

وهناك عمالقة آخرون وجدت اسماؤهم في السجلات الثابتة منهم:ـ

ـ جون كارول «٣٢ ـ ١٩٦٩ ـ من مدينة «بفيللو» ولاية نيو يورك ـ ٥ر٢٦٣ سم.

ـ جون وليم روجان «١٨٧١ ـ ١٩٠٥» زنجي من ولاية تنسي ـ ١ر٢٥٩ سم.

ـ دون كوهلر «١٩٢٥» دنتون ـ مونتانا. كان يعيش في شيكاغو «١٩٧٧» ـ ٩ر٢٤٨ سم.

ـ برنارد كوين «١٨٧٩ ـ ١٩٢١» من انتون ـ ايوا ـ ٩ر٢٤٨ سم.

ـ فانيو ميلليرين ـ ١٩٠٩ ـ ١٩٦٣» هلسنكي ـ فنلندا ـ ٢٤٧ سم.

ـ باتريك اوبرين «١٧٦٠ ـ ١٨٠٦» من كينسال ـ ايرلندا ـ ٢٤٦ سم

ـ كونستاين «١٨٧٣ ـ ١٩٠٢» المانيا الغربية ٨ر٢٤٥ سم.

ـ سليمان علي نشنوش ـ «١٩٤٣» من طرابلس ـ ليبيا ـ كان حيا عام «١٩٧٦» ٢٤٥ سم.

ويقال ان هناك شخصا بلغ طوله ٢٥٩ سم اسمه جابو بيل مونجان المولود عام ١٩٤٤ في موزمبيق ولكن هذا القياس لم يتأكد بعد.

وفي انجلترا تقول السجلات البريطانية ان اطول رجل هو «وليم برادلي ـ ١٨٧٧ ـ ١٨٢٠» المولود في مقاطعة «همبر سايد» بلغ طوله ٢٣٦ سم.

ـ جون مدلتون ـ ١٥٧٨ ـ ١٦٢٣ قرب ليفر بول طوله ٢٨٢ سم.

ـ جيمس تولر ـ ١٧٩٥ ـ ١٨١٩ كم بكردج شاير طوله ٢٥٩ سم.

ـ البرت برو ـ ١٨٧١ ـ ١٩١٩ من نوتنج هام طوله ٢٣٢ سم

ـ ادوارد ايفانز ـ ١٩٢٤ ـ ١٩٥٨ من سوري طوله ٢٨٢ سم.

ـ كريستوفر فرجرينز ـ ١٩٤٣ طوله ٦ر٢٣٦ سم.

ـ تراس كينيان ـ مرسي سايد مولود عام ١٩٤٢ طوله ٢٢٩ سم.

لا يستطيع الوقوف بسبب عجز في رجله وقد بدا نموه غير الطبيعي عند بلوغه السابعة عشرة وكان طوله ١٦٣ سم.

وفي سكوتلندا ذكرت السجلات.

ـ انجوس ماكاسكل ١٨٢٥ ـ ١٨٦٣ طوله ٢٣٦ سم توفي في نوفاسكوشيا ـ كندا.

ـ ماك ويل «اشتهر باسم العملاق الاسكتلندي ١٦٨٨ ـ ١٧٤٠» خدم في الفرقة الخاصة لملك بروسيا فردريك وليم الاول ويوجد هيكله العظمي في متحف برلين.

وحتى عام ١٩٧٧ كان اطول اسكتلندي «جورج جراس» المولود عام ١٩٣٨ اذ بلغ طوله ٢٢١ سم ووزنه ١٧٨ كيلو غرام واخاه «هيو» المولود عام ١٩٤١ بلغ طوله ٢١٥ سم.

ـ بلغ طول الملاكم الايرلندي «جيم كلي» ٢١٨ سم عام ١٩٧٧ وهو من مواليد عام ١٩٣٦.

عالم الاقزام

ومن الارقام القياسية في عالم العمالقة ننتقل الى عالم الاقزام:ـ •كلفن فيليب المولود يوم ١٧٩١/١/١٤ بولاية ماساشوستس كان وزنه عند الولادة «٩٠٧ غرام» وتوقف جسمه عن النمو عندما بلغ الخامسة ولما بلغ ١٩ سنة كان طوله ٦٧ سم ووزنه ٥ر٤ كيلو غرام بملابسه وقد توفي في نيسان ١٨١٢.

•ومن اشهر الاقزام «تشارلز شيروود ستراتون» الشهير باسم الجنرال توم تمب عندما كان يعمل في السيرك. ولد الجنرال يوم ١٩٣٨/١/١١ وتوفي عن ٤٥ عاما وكان طوله يومها ١٠٢ سم.

•وهناك «جوزيف بروفالاسكي» البولوني كان طوله عند ولادته عام «١٧٣٩». عشرين سنتمترا وفي الخامسة عشرة توقف طوله عند «٩٩ سم» وتوفي يوم ١٨٣٧/٩/٥ في انجلترا وعمره ٩٧ سنة.

•وفي نيوزيلندة ولد «وليم جاكسن» في ١٨٦٤/١٠/٢ وكان طوله ٢٣ سم ووزنه ٣٤٠ غراما وفي عام ١٨٨٠ بلغ طوله ٥٣ سم، ووزنه «٤» كيلو غرامات. ومات في مدينة نيو يورك في ١٩٠٠/١٢/٩. وكان طوله «٧٠ سم».

الاقزام الاحياء

•ومن الاقزام الاحياء عام ١٩٧٧ يوجد «سورتورام» المولود في ١٩٢٩/٥/٢٨ من مقاطعة «نايروار» الهندية بلغ طوله عند قياسه ٧١ سم وهناك راقص الاكروبات التركي «سليمان اريص» المولود في ١٩٥٥/١/٢٤ تم قياسه طبيا يوم ١٩٧٧/٣/٣ فكان ٥ر٧٦ سم ووزنه «٤ر١١» كيلو غرام وطول شقيقه ٥ر٨٣ سم وشقيقته ٥ر٩٦ سم.

ويعتبر «سير جيوفري هدسون» اشهر اقزام انجلترا اذ كان طوله ٤٦ سم وهو في الثلاثين من عمره ولكن اللوحات الزيتية التي تصوره كانت تظهر طوله ١٠٧ سم وعند وفاته في لندن عام ١٦٨٢ كان طوله «١١٤ سم».

•وحتى عام «١٩٧٧» كان يعتبر «ميهابي مزاروس» المجري المولد عام ١٩٣٩ وعمله لاعبي اكروبات في السيرك من اشهر الاقزام في العالم اذ بلغ طوله ٨٣ سم.

•وهناك قبائل اشتهر افرادها بمعدل متقارب ففي افريقيا اشتهرت قبيلة «توتسي» وتدعى «واتوسي» بالطول وهي موجودة في «رواندا ـ بوروندي ـ وسط افريقيا» اذ يبلغ طول الشاب منهم ١٨٠ سم.

•ومن قبيلة تاهوتشنس وصل طول بعض افرادها ٢٤٤ سم ولكن معدل الطول فيها ١٧٨ سم وقد اكتشفت قبيلة في «باسيس ماناو» في بريطانيا الجديدة يبلغ معدل الطول فيها ١٨٣ سم.

وقد تم اكتشاف هذه القبيلة عام ١٩٥٦ وفي كانون الاول ١٩٦٧ اكتشف ان سكان «باريودا ـ في جزيرة ليوارد» يبلغ معدل طولهم ١٨٣ سم.

•في يوغوسلافيا بلغ معدل طول قوم المونتجرين ١٧٨ سم وفي مدينة «ترينجي» يبلغ معدل الطول ١٨٣ سم مقارنة بسكان الجنوب الذين يبلغ معدل طولهم ٥ر١٧٦ سم.

•في عام ١٩١٢ بلغ معدل طول الرجال الذين يعيشون في مقاطعة «كيرك ديرايتشاير» في انجلترا «١٧٩ سم».

ومن اقصر القبائل قبيلة «ام بوني» التي تعيش في غابات الكونغو ـ كينشاسا ـ اذ يبلغ معدل طول الرجال ١٣٧ سم وفي بعض المجموعات ١٢٤ سم.

•والارقام القياسية لا تقف عند اطوال الرجال او قصرهم فهناك ارقام قياسية في الضخامة اذ بلغ وزن «فرانسيس جون لانج» ٥٣٨ كيلو غراما وهناك «ميشيل ووكر» الذي لم يستطع دخول المستشفى للمعالجة لضخامته واستحالة مروره من ابوابها لذا تمت معالجته في عربة «كارافان» وقدر وزنه عام ١٩٧٣ بين «٤٠٨ و٤٥٣» كيلو غرام.

•واعلى رقم سجل لبقايا رجل هو «روبرت اميل هيوز» المولود عام ١٩٢٦ اذ بلغ وزنه ٤٨٥ كيلو غرام واحتاجو لدفنه صندوقا بحجم البيانو وذلك لدفنه في ولاية ايلينوس في ١٩٥٨/٧/١٠.

•وفي بريطانيا يعتبر «وليم كامبل» اضخم رجل وهو من مواليد جلاسكو عام ١٨٥٦ وقد توفي يوم ١٩٧٨/٦/١٦ اذ بلغ طوله ١٩١ سم ووزنه ٣٤٠ كيلو غرام ومحيط خصره ٢١٦ سم والرجل الاخر هو «دانيال لامبرت» كان طوله ١٨٠ سم ووزنه ٣٣٥ كيلو غرام قبل وفاته عام ١٨٠٩.

•اريك كبلنج ـ المولود عام ١٩٣٣ تم وزنه في اواسط عام ١٩٧١ فكان ٢٩٩ كيلو غرام اما وزنه عند الولادة فكان «٥ كيلو غرام» و «٥ر١١٤ كيلو غرام» عندما بلغ الثالثة عشرة في ١٩٧١ اتبع رجيما قاسيا «٦٠٠ سعرة حرارية في اليوم» حتى وصل وزنه «٢١٠ كيلو غرام» علما بان طوله ٥ر١٩٥ سم.

•جورج مارك اري ـ المولود في ٢٤ ار١ر١٩٢٣ في لندن كان يزن عام ١٩٧٧ «٢٤٠ كيلو غرام» وطوله ١٧٩ سم.

والان لننتقل لبعض الارقام القياسية في حياة الرجل:ـ

اطول لحية

•قيست لحية «هانز لانجست المولود عام ١٨٤٦ في الزوج ـ عند وفاته عام ١٩٢٧ بعد اقامة ١٥ سنة في الولايات المتحدة ـ فبلغت ٥٣٣ سم وقد [illegible] الى معهد سميث سونيان في واشنطن.

•قيل بان لحية «ريتشارد لاتر» المولود عام ١٨٣١ في مقاطعة كنت والمتوفى عام ١٩١٤ عن ٨٣ عاما بلغ طولها ٤٨٧ سم ولم يعثر على صورة تؤيد ذلك.

اطول شارب

•ان اطول شارب حسب السجلات هو شارب «ماسوريا دن» المولود في منطقة «بارتاب جاره» في ولاية «اوتار برادش» الهندية وهو من اتباع الطائفة البراهمية فقد نما شاربه حتى بلغ طوله ١٥٩ سم وبين عام ١٩٤٩ ـ ١٩٦٢ كانت كلفة المحافظة على شاربه «١٣» جنيها استرلينيا في العام.

وفي بريطانيا كان اطول شارب هو شارب «جون روي» المولود عام ١٩١٠ وصاحب بار «كوك ان» في «بيزلي اندراسكس» اذ وصل طوله ١٧٤ سم عند قياسه من قبل التلفزيون البريطاني يوم ١٩٧٦/٤/٢.

الاسرع نطقا بالكلام

•قليل من الناس يستطيعون الكلام والنطق بوضوح اذا ما لفظوا اكثر من «٣٠٠» كلمة في الدقيقة ويعتبر «جيري ويلموه» اسرع المذيعين القاء اذ كان يعلق على مسابقات «الهوكي الثلجي» وهناك «ريموند جلدنج» ١٩٠٧ ـ ١٩٧٤ معلق سباقات الخيل في الاذاعة البريطانية اذ سجل ١٧٦ كلمة في نصف دقيقة من ميكروفون ساحة السباق.

اطول فترة صيام

•ان اطول مدة قضاها شخص دون تناول مواد غذائية هي ٣٨٢ يوما. فقد عاش «انجوس يريري» المولود عام ١٩٤٠ على الشاي والقهوة والماء الطبيعي وماء الصودا والفيتامينات في مستشفى «ماري فيلده» من حزيران ١٩٦٥ الى تموز ١٩٦٦ وانخفض وزنه من ٢١٤ كيلو غرام الى «٨٠» كيلو غرام.

الاضراب عن الطعام

•بلغت اطول مدة اضراب عن الطعام «٩٤» يوما قضاها المساجين ـ كراولي ـ ميشيل بورك ـ ميشيل اورفي كريستوفر ايتون ـ جون بور ـ جوزيف كتي ـ في سجن «كورك» ايرلندا من «١١» آب الى «١٢» تشرين الثاني عام ١٩٢٠ واطول مدة اضراب عن الطعام حدثت في سجن «واك فيلده» وطولها ٣٨٥ وكانت تتم تغذية المضربين طبيا بالانابيب اما الاضراب السابق فقد تم دون تغذية طبية.

•اطول مدة قضاها شخص بدون طعام وشراب تلك التي قضاها «سورين كراينك» وهي ٢٥٢ ساعة تحت انقاض عمارة انهارت بتاثير الهزة الارضية التي اصابت مدينة بخارست عاصمة . ومانيا من ٤ ـ ١٩٧٧/٣/١٥.

•وقد قضى «روبرت فوستر» البالغ من العمر ٣٢ عاما اطول مدة تحت الماء طواعية وهو فني الكترون من ريتشموند كاليفورنيا هي ١٣ دقيقة و٤٢ ثانية اذ بقي في بركة سباحة تحت عمق ٣ متر وقد جرى انعاشه بالاوكسجين حال خروجه من الماء.

حقا انه لعالم غريب.

الادارة المدنية لمنطقة يهودا والسامرة
ضابط الادارة للشؤون الداخلية ـ مجلس التنظيم الاعلى

اعلان عن تصديق مخطط تفصيلي لقرية بيت دقو ـ مخطط افراز حوض ١ قطعه ٤٢.

استنادا للصلاحيات المخولة الي بموجب الماده ١٢ بخصوص قانون تنظيم المدن والقرى والابنية «يهودا والسامره» رقم ٤١٨ ـ ٥٧٣١ ـ ١٩٧١» وبموجب المواد ٢٤ «٤» «٥» «٦» لقانون تنظيم المدن والقرى والابنية رقم ٧٩ لسنة ١٩٦٦ قرر مجلس التنظيم الاعلى وضع المشروع المذكور موضع التنفيذ بعد مضي ١٥ يوما من تاريخ نشر هذا الاعلان في الجريدة.

شلومو عمار
ضابط الادارة للشؤون الدا خلية
رئيس مجلس التنظيم الاعلى

قانون التنظيم والبناء ١٩٦٥
منطقة التنظيم المحلية القدس
اعلان بخصوص ايداع تغيير خارطة هيكليه محليه

يعلن بهذا وفقا للمادة ٨٩ من قانون التنظيم والبناء لسنة ١٩٦٥، انه اودع في مكاتب اللجنة اللوائية للتنظيم والبناء لواء القدس وفي مكاتب اللجنة المحلية للتنظيم والبناء القدس تغيير خارطة هيكليه محلية مسماة خارطة رقم ٣٢٥٢ وتغيير رقم ٤٨/٨٢ للخارطة الهيكلية المحلية للقدس وتغيير رقم ٨٢/٢ لخارطة رقم ١١٣٨ مرفقة مع التخطيط.

وهذه هي المساحات المشمولة في تغيير الخارطة : القدس. حي تل ارزه شارع الكنه رقم ١٥ حوض ٣٠٠٧٩ قطعه ٩٧ والكل حسب المساحات المرسومة بخط ازرق.

اهم اهداف تغيير الخارطة : أ) تغير جزء من خط بناء خلفي ٥ متر الى ٢٠ر٢ ب) تحديد اضافة بناء حسب ملحق بناء ج) زياده نسب البناء من ٩٠٪ الى ١٢٤٪ «موجود ١١٢٪».

كل معني في تغيير الخارطة بامكانه الاطلاع عليه دون مقابل في ايام وساعات الدوام. كل معني بالارض، او بالبناء او بكل جزء تخطيطي اخر، و يرى نفسه متضررا من جراء تغيير الخارطة، وايضا كل من يحق له حسب البند ١٠٠ من القانون، بامكانه خلال شهرين من يوم نشر الاعلان في الجريدة الرسمية ان يقدم اعتراضه الى مكاتب اللجنة المحلية المذكورة. مكتب مهندس المدينة شارع هليل ٢٣، القدس.

١٩٨٣/١٠/١٢

ر. ليفي
رئيس اللجنة اللوائية للتنظيم والبناء
لواء القدس

قانون التنظيم والبناء ١٩٦٥
منطقة التنظيم المحلية اشري
اعلان بخصوص ايداع خارطة مفصله

يعلن بهذا وفقا للمادة ٨٩ من قانون التنظيم والبناء لسنة ١٩٦٥، انه اودع في مكاتب اللجنة اللوائية للتنظيم والبناء اللواء الشمالي وفي مكاتب اللجنة المحلية للتنظيم والبناء اشري في كيبوتس عيفرون خارطة مفصله مسماة خارطة مفصلة رقم ٤٤٦٢ تقسيم ساحات للبناء في كفر مزرعة مرفقة مع التخطيط.

وهذه هي المساحات المشمولة في الخارطة : حوض ١٨١٣٧ قطعة ١٣.

اهم اهداف الخارطة : تقسيم مساحات حسب تخصيصات وتقسيم ساحات بناء.

كل معني في الخارطة بامكانه الاطلاع عليه دون مقابل في ايام وساعات الدوام. كل معني بالارض، او بكل جزء تخطيطي آخر، ويرى نفسه متضررا من جراء الخارطة، وايضا مهندس لجنة محلية تشملها الخارطة او تحدها، بامكانه خلال شهرين من يوم نشر الاعلان في الجريدة الرسمية ان يقدم اعتراضه الى مكاتب اللجنة المحلية للتنظيم والبناء المذكورة.

١٩٨٣/١١/٢١

يسرائيل كينغ
رئيس اللجنة اللوائية للتنظيم والبناء
اللواء الشمالي

الادارة المدنية بقطاع غزه
اعلان رقم ١٩٨٣/٦
(« لتوريد الاغذيه للمستشفيات مؤسسات بقطاع غزه»)

١) تعلن الادارة المدنية بقطاع غزه عن طرح مناقصه لتوريد الاغذيه للمستشفيات ومؤسسات بقطاع غزه.

٢) نسخه من الاتفاق على من ترسو المناقصه الالتزام بالتوقيع عليه، استمارة عطاء او استمارة خاصة لتقديم العطاء يمكن الحصول عليهما من مكتب مديرية الصحه بقطاع غزة ايام وساعات العمل الرسمية.

٣) تقدم العطاءات داخل ظرف مغلق يسجل عليه رقم اعلان المناقصه فقط ووضعها بصندوق المناقصات الموجود في الاداره المدنية بغزه لغاية يوم ١٩٨٣/١٢/١٤ الساعه العاشره صباحا.

٤) على مقدم العطاء ان يرفق مع العطاء شيك بنكي اوكفاله بنكيه لصالح رئيس الاداره المدنية في المنطقة بمبلغ ٢٥٠٠٠ شيكل لضمان الالتزامات المفروضه عليه في شروط المناقصه.

٥) على مقدم العطاء ان يرفق بعطائه تصديق من ضابط ركن المكوس والجمارك على تسديده الضريبه الاضافيه حسب القانون وايضا تصديق من ضابط ركن الضريبه على انه ملتزم بتسديد الضرائب حسب القانون.

٦) على مقدم العطاء ان يشرح بعطائه عن خبره سابقه في مثل هذه الاعمال وان يوضح ما هي الامكانيات الموجودة لديه لاجل القيام في تنفيذ عطائه فيما ذلك وسائل التعليمات المتوفره لديه وجميع ما يلزم لتنفيذ الاعمال حسب المناقصه.

٧) الاداره المدنية غير ملتزمه بقبول ارخص عطاء او اي عطاء آخر.

قانون التنظيم والبناء ١٩٦٥
منطقة التنظيم المحلية الجليل الشرقي
اعلان بخصوص ايداع تغيير خارطة هيكلية

يعلن بهذا وفقا للمادة ٨٩ من قانون التنظيم والبناء لسنة ١٩٦٥، انه اودع في مكاتب اللجنة اللوائية للتنظيم والبناء اللواء الشمالي وفي مكاتب اللجنة المحلية للتنظيم والبناء الجليل الشرقي خارطة هيكلية مسماة خارطة هيكلية رقم ٣١١٠ ـ كفر سلم مرفقة مع التخطيط.

وهذه هي المساحات المشمولة في الخارطة : كالمرسوم بالخط الازرق في التخطيط.

اهم اهداف الخارطة : تخصيص خارطة هيكلية لموقع وفقا للماده ٨٩ من قانون التنظيم والبناء.

كل معني في الخارطة بامكانه الاطلاع عليه دون مقابل في ايام وساعات الدوام. كل معني بالارض، او بكل جزء تخطيطي اخر، ويرى نفسه متضررا من جراء الخارطة، وايضا مهندس لجنة محلية تشملها الخارطة او تحدها، بامكانه خلال شهرين من يوم نشر الاعلان في الجريدة الرسمية ان يقدم اعتراضه الى مكاتب اللجنة المحلية المذكورة. في شارع الجليل في طبريا.

يسرائيل كينغ
رئيس اللجنة اللوائية للتنظيم والبناء
اللواء الشمالي

علوم واختراعات

محطة استرون الفضائية الاوتوماتيكيه

الشمس فرن ذري يمد الأرض بالدفء

في اذار «مارس» من هذا العام، اطلق الاتحاد السوفياتي في الفضاء الخارجي محطة فضائية اوتوماتيكية اسمها «استرون»، يعمل على متنها تلسكوبان جباران، ومجموعة الكترونية متطورة تقوم بادارة المحطة وما تحمله من اجهزة وادوات، وتقوم بتنظيم الاتصالات فيما بين الارض والمحطة الفضائية.

وهذه الفكرة جاءت وليدة تطور العلوم والتكنولوجيا، وهي تتيح لعلماء الفلك رؤية وتسجيل ما تعجز عن رؤيته «عيون» اكبر المراصد الفلكية الارضية.

ان اول من راى السماء على غير ما كان يراها الجميع، كان غاليليو، وكان الثاني يوري غاغارين. وبينهما اكثر من ٣٥٠ سنة، اي حقبة شائعة صنعت خلالها اجيال عديدة من المخترعين والعلماء والمصممين مراصد فلكية اقوى فاقوى. واليوم في طليعة هذا الصف المرصد الفلكي السوفياتي السمتي الذي تزن مرآته وحدها ـ وقطرها ٦٠٥ سم ـ حوالي ٤٠ طنا. وبعده ياتي المرصد الفلكي الامريكي بالومار، وقطر مرآته خمسة امتار، وفي العالم اجمع لا يوجد حتى الآن غير بضع عشرات من المراصد الفلكية التي يربو قطر مراياها على متر واحد.

ولكن صناعة المراصد الفلكية البصرية التي تؤمن للعلم كمية ضخمة جدا من المعلومات، ووسعت كثيرا من حدود معارفنا وحدود العالم الذي نعرفه، قد اضطرت الى الاستعانة بوسائل اخرى جديدة للبحث. وقد تمكن العلم من صناعة اجهزة بمقدورها ان تلتقط الموجات اللاسلكية من الفضاء الكوني وبذلك راى علم الفلك اللاسلكي النور، كما تم التقاط اشعة رنتجن، والاشعة تحت البنفسجية، والاشعة دون الحمراء... وهذا ما سمح بتهيئة ثورة اصيلة في علم الفلك. ولكن هذه الثورة وصلت الاوج عندما صعد الى الفضاء الكوني اول جسم مصنوع في الارض.

يؤكد العلماء بتفاؤل: «هذه هي البداية فقط ومن الآن فصاعدا فقط سيتحرك كل شيء حقا وفعلا».

ومن خلال المعلومات التي ستبثها محطة «استرون» سيحاول العلماء دراسة الكيفية التي تتشكل بها العناصر الكيمائية.. ومحاولة فهم من اين جاء الحديد والاوكسجين، والمنغنيز والكربون والصوديوم، بل وجميع عناصر جدول مندليف التي تحيط بنا وتشكل عالمنا وتشكلنا نحن بالذات.. كل هذا يرى في «افران» النجوم والكواكب، وفي سباق تفاعلات نووية هائلة. وبما ان العلم يحتاج الى الوقائع، لذا كانت دراسة كيمياء النجوم مهمة من اكبر مهام العلماء.

وحتى الآن لا نستطيع الوصول الى هذه المعرفة العلمية، الا اننا نلتقط وندرس كل الاطياف، والاشعاعات وفي المقام الاول الاشعة تحت البنفسجية التي بامكانها ان تحكي لنا، اكثر من غيرها، عن الاسرار المهيبة في اعماق الكون، ولهذا السبب تقرر ارسال مرصد فلكي جبار الى الفضاء الخارجي على متن «استرون» لالتقاط الاشعة تحت البنفسجية وتحليلها.

كما ان محطة «استرون» ستمكن العلماء من دراسة عدة مسائل محيرة تتعلق «بالثقوب السوداء» ومن خلال هذه المحطة يمكن ان نفتش عن اية اهداف وان نجدها عمليا، حتى تلك التي يستحيل علينا رؤيتها من الارض. وبذا فان تصميم «استرون» يتيح تنفيذ برنامج علمي واسع من البحوث الفلكية.

ويشبه الصحفيون مدار «استرون» بورقة زهرة تمتد من الارض الى الفضاء الكوني. وهذا المدار غير عادي: فالمحطة تقترب من الارض على بعد الفي كيلو متر، وطورا تبتعد عنها مائتي الف كيلو متر. وهناك، بعيدا عن الارض، وعن احزمتها الشعاعية التي تحول دون المراقبة والرصد، يلتقط الروبوت الفلكي اوامر العلماء ويستدير طواعية نحو القطاع الذي يختارونه من السماء، ثم يصوب المراصد الفلكية ـ بواسطة اجهزة في منتهى الدقة ـ صوب الكوكب المعني ويلتقط اشعته، و«يغربلها» عبر مقياس الاطياف. ونتائج هذا العمل تحول بواسطة اجهزة المتن الالكترونية الى شيفرة وتحفظها، ومن ثم «ترميها» الى الهوائيات الارضية في الوقت المناسب. وهذه البرقيات ينتظرها بفارغ الصبر علماء العالم اجمع لان الربوت الكوني يدخل ميدان المجهول، ويبعث لهم بحصيلة صولاته وجولاته الكونية.

من سير العلماء

اديسون المعتوه

لم يتح للمخترع «توماس اديسون» ان يتلقى المعرفة في مدرسة شان غيره من الاطفال. لقد اخفق معلموه في ان يكتشفوا ذكاءه وعبقريته فلم يطل مكوثه في المدرسة. وكانوا على يقين انه متخلف عقليا. فنعتوه بالبلادة والعته. وحدث مرة ان زار احد المفتشين المدرسة التي كان يتعلم فيها اديسون واراد ان يسال الفتى الصغير سؤالا واحدا، فما كان من معلمه الا ان همس في اذن المفتش وقال:

ـ لا تسأله، انه بيض فاسد.

يومذاك رجع الولد الى امه حانقا واخبرها بما حدث. فما كان منها الا ان صحبته الى المدرسة لتقابل المعلم اياه. وقالت له:

ـ انت لا تعرف ما تقول. ان لهذا الولد من العقل اكثر مما اوتيت انت. ساخذه الى البيت واعلمه بنفسي. وسترى ما استطيع ان اخلق منه.

وكان ذلك اليوم آخر عهده بالمدرسة وهو في السابعة من عمره.

من المختبرات

•تمت مؤخرا في المركز الطبي لجامعة ستانفورد في ولاية كاليفورنيا الاميركية عملية ناجحة لعلاج الشرايين بواسطة اشعة ليزر، وامكن بنتيجتها تسهيل مرور الدم في شعيرات كانت مغلقة عند مريضين وقال الدكتور روبرت جينسبورغ المسؤول عن المركز الطبي المذكور ان هذه العملية هي الاولى من نوعها وان الشرايين التي عولجت لدى المريضين تقع في اطرافهما السفلى واحد هذين المريضين كان مهددا ببتر ساقه لو ان العملية فشلت. واضاف بان هذا العلاج هو خطوة على طريق انسداد شرايين القلب بواسطة اشعة ليزر.

•اعلن في جامعة بيتيسدا في ولاية ميريلاند الاميركية انه تم اكتشاف وجود اجسام مضادة للسرطان يفرزها الجسم فور اندلاع الاصابة. هذا الاكتشاف ينتظر ان يشكل حدثا كبيرا في عالم الابحاث حول السرطان وفي الطب عموما فالمعروف ان الاطباء طالما عبروا عن حيرة من سلوك الجسم تجاه المرض رغم خطورته ولم يستطيعوا ان يعزلوا اية مضادات جسمية في مواجهة السرطان والجديد بالذكر ان عزل الاجسام المضادة هو امر اساسي لانه يتيح عملية توليدها اصطناعيا في المختبر وبالتالي توفير دواء طبيعي لمقاومة السرطان.

صاحب الاكتشاف هو جورج ـ ب. توادر ويقول ان تجاربه اتاحت له التاكد من ان حصول السرطان يؤدي الى قيام الجسم بانتاج مادة بروتينية معادية ويضيف ان عملية شحن كمية من المادة البروتينية في خلايا مصابة بالسرطان تؤدي الى عودة هذه الخلايا الى حالتها الطبيعية وتقضي على المرض.

•اعلنت مجموعة الابحاث العلمية الفرنسية «سانوفي» التابعة لشركة «الفاكيتان» انها ستبدا بتصنيع هرمون «سوماتوكرينين» وتسويقه ويعرف هذا الهرمون ايضا باسم «غروث ريليزينغ فاكتور» وهو مستخرج من الدماغ وقادر على التحكم بعملية نمو الجسم، وبالذات العظام والغضاريف وعملية تمثيل الغذاء، وقد تم اكتشافها وعزلها لاول مرة منذ عام على يد طبيبة فرنسية من مدينة ليون تدعى «جانفياف ساسولاس» ثم من قبل فريق البروفسور روجيه غيمين الاميركي الحائز على جائزة نوبل في الطب.

وتعمل مادة سوماتوكرينين بشكل غير مباشر بمعنى انها تقوم بتنشيط الغدة النخامية فتقوم هذه الاخيرة بافراز مزيد من الهرمون المؤدي الى نمو الجسم، ويبلغ ثمن المليغرام من هذه المادة خمسمائة دولار اميركي.

•تقول دراسة نشرتها مجلة الصحة الاميركية ان مادة الفليور ليست العامل الوحيد المؤدي الى انخفاض تسوس الاسنان عند بعض الاشخاص، وان المضادات الحيوية تلعب دورا مساويا في الاهمية فقد لاحظ عدد من اطباء الاسنان الاميركيين ان الاطفال الذين يتناولون المضادات الحيوية يصابون بالتسوس بشكل اقل من زملائهم الاخرين والسبب في ذلك ان المضادات الحيوية تقضي على البكتيريات وبالتالي تخفف من حموضة الفم التي هي الوسط المثالي لنمو التسوس.

اخترت لك

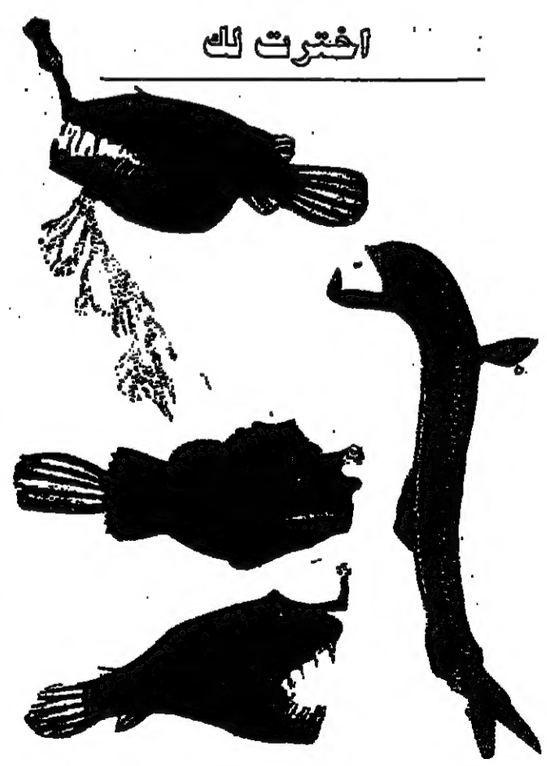

عجائب اغوار المحيط

في اعماق المحيط الشديد الظلام تعيش انواع عجيبة من الاسماك قد حبتها الطبيعة بالتكيف اللازم لبقائها حية في ظروف قاسية من الضغط الهائل وانعدام النور وضالة القدر المتوفر من الاوكسجين.

فالسمكة «الزاوية» الى اليمين، تجذب ما تقتات به من هوام البحر بواسطة مصباح يبث نورا خاصا يغشي ابصار الفريسة فتنشل مقاومتها.

اما السمكة الثانية من اليمين، فانها بالاضافة الى المصباح، ذات لحية تخرج من عظم فكها السفلي، وهي على صورة احدى الشعاب المرجانية بحيث لا يخرج الحيوان الصغير منها اذا وقع فيها، الا الى فم السمكة. واما الثالثة والشبيهة بالحنكليس، فان من صفاتها ان تنفجر ويتمزق جسدها اذا ما اخرجت الى سطح الماء.

واما الاخيرة الى اليسار، فتتميز بانها ذات قوة جبارة في دفع الاسماك الاثقل منها الى امامها.

•احدث الوسائل للتزحلق على الماء•

••كروية الارض في كتب العلماء العرب

اعطى علماء المسلمين دراسات مفصلة عن الكواكب واحجامها عندما تكون فوق الراس تماما او بعيدة وعرفوا الكثير عن الارض وكرويتها وحركتها حول الشمس كما قدموا الادلة القاطعة على كرويتها.

يقول المسعودي في كتابه «مروج الذهب»: ان الشمس اذا غابت في اقصى الصين كان طلوعها على الجزائر العامرة في بحر اقيانوس الغربي واذا غابت في هذه الجزائر كان طلوعها في اقصى الصين وذلك نصف دائرة الارض.

وهكذا يظهر بصورة واضحة ان العلماء العرب والمسلمين قد اكتشفوا كروية الارض وحركتها قبل كوينز بيكس بعدة قرون وليس كما يعتقد الاوروبيون بان كوينز بيكس اول من نادى بكروية الارض.

اما ابن الهيثم فيتحدث عن كروية الارض بقوله: ان كل كوكب اذا كان على سمت الراس فان البصر يدرك مقداره اصغر من مقداره الذي يدركه بزمن جميع نواحي السماء التي يتحرك عليها ذلك الكوكب وكلما كان ابعد عن سمت الراس كان ما يدركه من البصر اعظم من مقداره الذي يدركه وهو اقرب الى سمت الراس وان اعظم ما يدرك البصر من مقدار الكوكب هو اذا كان الكوكب على الافق وكذلك ابعاد من بين الكواكب وهذا المعنى يشهد له الوجود

اما الشريف الادريسي فقال في كتابه «نزهة المشتاق»: ان الارض مدورة كتدويرة الكرة وجدير بالذكر ان علم الفلك لم يكن محببا لدى مسلمي الشرق وحدهم بل كان محببا لمسلمي الغرب في المغرب العربي والاندلس ومن تلك المعلومات استطاع «الزرقالي» اختراع اسطرلاب ادهش علماء اوروبا فانتفع به كوبرنيكس الذي بقي يستشهد بمؤلفات الزرقالي في جميع مؤلفاته.

والزرقالي هو ابو اسحاق ابراهيم يحيى النقاش الشهير بالزرقالي ولد في قرطبة «١٠٢٩ ـ ١٠٨٧» وعمل في طليطلة له ارصاد كثيرة جميعا في «جداول طليطلة» الفلكية سنة ١٠٨١م واستنتج من نظام بطليموس ان عطارد له مدار اهليلجي.

الرقاص «البندول»

ابن يونس هو العالم العربي المصري علي بن عبد الرحمن احمد بن يونس المتوفي في ١٠٠٩م «٣٩٩هـ».

افضى معظم حياته في دراسة حركة الكواكب والتي قادته في النهاية الى اختراع الرقاص «البندول» الذي يحتاج اليه في معرفة الفترات الزمنية في رصد الكواكب واستعمله كذلك في الساعات الدقاقة.

اما الاوروبيون فيدعون ان جاليليو هو الذي اخترع الرقاص وقد سبق ابن يونس جاليليو بستة قرون «عاش جاليليو بين سنة ١٥٦٤ ـ ١٦٤٢».

وقد سمى العلماء العرب الرقاص باسم «الموار».

مفهوم جديد في اجهزة التقطير

لا شك ان كل مهندس او كيميائي سيهتم بمفهوم التقطير العبقري الجديد، الذي اعلنت عنه مؤخرا شركة ICI. هذا المفهوم الذي اخضع للاختبارات واثبت كفاءته. وتعتبر هذه التكنولوجيا ثورية ليس فقط من حيث انها تحدث تغييرا في الصورة العامة للتجهيزات البترولية او البتروكيميائية او الكيميائية النموذجية. اذا استعيض عن اعمدة التقطير المعهودة بطاره اصغر منها بكثير، بل ومن حيث ان طريقتها تستند في العمل الى القوة النابذة.

ومن الناحية العملية، فان اداء هذا المفهوم في اجهزة التقطير الذي اطلق عليه اسم «هايجي» وصل في قدرته على التقطير الى ثلاثين الف طن في السنة. ومن ميزاته انه قليل الكلفة، وعالي الكفاءة في التقطير.

ونظام «هايجي» في التقطير منشق من برنامج الوكالة الامريكية لشؤون الفضاء. فخلال السبعينات كانت هذه الوكالة تبحث عن افكار لتجارب يمكن اجراؤها في ظروف انعدام الجاذبية في مختبرات تدور في فلك الارض. ونظام «هايجي» من عمل فريق التصنيع في دنكورن، وهذا الفريق مؤلف من ٦٠ عضوا يقومون بدراسة المبادىء التي تستند اليها بعض الممارسة الراسخة في الصناعات الكيميائية. والغاية في تلك الدراسات تغيير او تحسين بعض تلك الاساليب العريقة بفضل التكنولوجيا الحديثة.

• «هايجي» جهاز تقطير جديد •

فمنذ سبع سنوات عكف الدكتور كولين رامشو، العضو في فريق علماء ICI على دراسة امكانات وضع مصغر للتجهيزات الكيميائية، وعند تصديه لمشروع المختبر الفضائي ادرك انه لا يحتمل ان يكون لانعدام الجاذبية تاثير على الفرز المطلوب في التقطير، لا بل انه قد يؤدي الى عكس المطلوب.

والمعروف ان الغاية من عمود التقطير هي الحصول على مزيج دقيق ومتجانس عن طريق استخدام تيارات عكسية من السائل والغاز بغية نقل احدها الى صورة الاخر. فلا بد لتحقيق ذلك من ان يكون الغاز ملامس لاكبر مساحة ممكنة من السائل. وهذا يتحقق في عمود التقطير بواسطة التيار المعاكس، فيصعد الغاز الساخن عبر العمود فيما يهبط السائل بفعل الجاذبية.

وكان من رأي الدكتور رامشو انه اذا امكن ادخال قوة جاذبية عالية، حصل الفرز. وهنا خطرت بباله فكرة ادخال تيارات جاذبية عالية عن طريق استخدام القوة الطاردة «النابذة» كما واعتمد رامشو اسلوبا شائعا في اعمدة الامتصاص باستخدام شبكة من السلك الرفيع للحصول على مساحات التماس بشكل اكبر، واضاف الى ذلك استخدام القوة الطاردة لدعم قوة الجاذبية الدافعة للتيار المعاكس.

وبهذه الطريقة يتم ادخال ومزج السائل والغاز معا عبر دوامة تدور بسرعة ومصنوعة من شبكة من السلك المعدني الرفيع.

والدوامة بدورها تطرد السائل وتخلق غشاوات سريعة التحرك داخل الشبكة السلكية، وهكذا تتحسن مساحة منطقة التماس والتيار المعاكس. وبذلك تزداد فعالية انتقال المتطايرات من حالة السيولة الى الحالة الغازية.

هكذا من الأصل

هكذا من الأصل

نزهة القارئ

تلفزيون — راديو — سينما — مسرح

اغرب قصة زواج بين صباح وبليغ حمدي

• بليغ حمدي

• صباح

شهدت القاهرة احداث اغرب زواج فني بين المطربة صباح والملحن بليغ حمدي، اذ التقى الفنانان في شقة المطربة المغربية سميرة سعيد، ومع خيوط الفجر الاولى اعلنا لمجموعة الاصدقاء خبر زواجهما. وفي الحال بدا اصدقاء الطرفين «صباح وبليغ» يبحثان عن مأذون حي الزمالك لكتابة عقد الزواج لكنهما لم يعثرا عليه بسبب تأخر الوقت فاقترح احد المدعوين تحرير عقد زواج عرفي بين صباح وبليغ ووقع عليه كل من محمد بديع سربيه رئيس تحرير مجلة «الموعد» اللبنانية والمنتج السينمائي ابراهيم أبو نكرى والموسيقى هاني مهنا والصحفي السيد فرغلي مدير تحرير مجلة «الكواكب» القاهرية وانصرف الفنانان بعد توقيعهما على عقد الزواج العرفي وسط تهاني المدعوين الذين كان من ضمنهم الراقصة منى السعيد.

وفي صباح اليوم التالي ذهب بليغ حمدي الى محاميه يطلب منه اتخاذ الاجراءات القانونية لطلاق صباح واطلع محاميه على تفاصيل ما حدث له في الليلة السابقة فطلب منه الاطلاع على نسخة من عقد زواجه وهنا اخبره بليغ بعدم وجود هذه النسخة معه لانه لم يوقع سوى على صورة واحدة من عقد زواج الذي وقعه ايضا ٤ من اصدقاء الزوجين.

اصر محامي بليغ على الاطلاع على النسخة الوحيدة ولكن باءت محاولات العثور عليها بالفشل بعد ان تبين للجميع ان الصحفي سربيه طار بها الى بيروت.

وحتى الان ما زالت المشكلة قائمة بين صباح وبليغ حمدي فلا احد يعرف بالتحديد هب اصبحا زوجين ام لا وهل ما حدث يعتبر زواجا عرفيا بين الطرفين ام انهما كانا في وضع افقدهما القدرة على التصرف السليم.

رحلات الفضاء تطيل عمر الانسان

رحلات الفضاء تطيل العمر بنسبة ١٥ في المائة هذا ما اعلنه مؤخرا مجموعة من الاطباء الذين يعملون في هيئة «الناسا» الامريكية للفضاء. ويرى الاطباء ان تاثير الفضاء الخارجي على جسم الانسان يظهر على العظام والعضلات حيث يجعلها هشة اكثر من اللازم وجدير بالذكر انه قد اجريت تجارب على فريق من النمل الذي تم وضعه في مركبة فضاء وارسالها ولم تستطع هذه المجموعة التكيف مع الفضاء الخارجي وتوفيت هذه المجموعة بعد عودتها الى الارض مرة اخرى.

اكتشاف قبر هيرودس

نيو يورك ـ اعلن احد علماء الطبيعة من كاليفورنيا انه قد توصل الى قبر هيرودس الملك وذلك في قاعدة برج اديم في جنوب القدس.

وجدير بالذكر ان هيرودس الملك قد عاش خلال الفترة من ٧٣ قبل الميلاد الى ٧٤ بعد الميلاد وقد عرف بانه الحاكم الذي قام بذبح كل الذكور في بيت لحم في محاولة لقتل المسيح وهو معروف كذلك بانه الذي قام ببناء المعبد الثاني في القدس.

وقد اوضح العالم انه خلال بعثة التنقيب التي كان يقودها اكتشف غرفة سرية في قاعدة البرج كان من المعتقد انها حائط اصم وليس غرفة وقد استخدم رادار يمكنه اختراق المباني وبعض اجهزة السونار وبعض اجهزة الكشف الاخرى المشابهة التي تستخدم في عمليات التنقيب عن البترول والمعادن.

رأس مقطوعة هدية لصحيفة

جاكرتا ـ رويتر ـ صرح ناطق باسم صحيفة في مدينة مالانج الاندونيسية ان راسا بشرية مقطوعة عن الجسم التابعة له ولا تزال الدماء الجديدة تغطيها قد ارسلت الى الصحيفة.

واضاف يقول ان الراس وجدت ملفوفة بكيس بلاستيكي داخل صندوق من الورق المقوى امام الباب الامامي لصحيفة سوار اندونيسيا «صوت اندونيسيا».

ونسبت وكالة انتار الحكومية، للانباء الى البوليس في مالانج في شرق جاوه، قوله انه لا يعرف من ارسل الراس او هوية الضحية.

واضاف يقول ان بعض موظفي الصحيفة شعروا بقلق من ان تكون الرزمة الرهيبة تهديدا لهم.

ايفا مزولينج.. ومولد نجمة

سعيد من يقف الى جوار نجم الاخراج العالمي انغمار بيرغمان، ذلك السويدي الكهل الذي غزت افلامه العالم، حتى بات مدرسة، لها اسلوبها وطابعها المميز. ولعلهم قلة، مثلا، في العالم الذين يعرفون ان السويد مملكة ولكنهم يعرفون العبقرية الفذة لانغمار بيرغمان، او سمعوا باسمه وبتاريخه الفني.

ابرز نجوم فيلمه الجديد «فابي واليكسندر» الممثلة السويدية الشابة ايفا مزولينج استقبلها نقاد السينما الفرنسية عند عرض الفيلم للمرة الاولى في باريس بكل محبة، مؤكدين على قدرتها وامكاناتها كممثلة صقلتها التجربة في العمل المسرحي، وجاء بيرغمان ليفجر هذه القدرات وهذه الشهادة من قبل نقاد فرنسا، كفيلة بفتح عشرات الابواب امامها للعمل السينمائي، وقد كانت ردود الفعل سريعة، حيث عرضت عليها شركة غومون الفرنسية القيام ببطولة مشروع فيلم جديد مع جان جاكوس بينكس الذي قدم فيلم «ديفا والقمر في الساقية».

عن تجربتها مع انغمار بيرغمان تقول: عندما تقترب من النجم، لا بد وان تتالق بنوره، ولا بد ايضا تحمل الاشعاع الوهاج الذي يحمله كي تحلق به، معتمدا على جهودك وهذا ما فعلته.

شادية تمثل لك لا تسالني من انا

•شادية تعود الى الشاشة الكبيرة بفيلم لا تسالني من انا قصة احسان عبد القدوس واخراج اشرف فهمي

يلعب بطولة الفيلم امام شادية محمود عبد العزيز ومديحة يسري و يسرا.

قوة الملاحظة

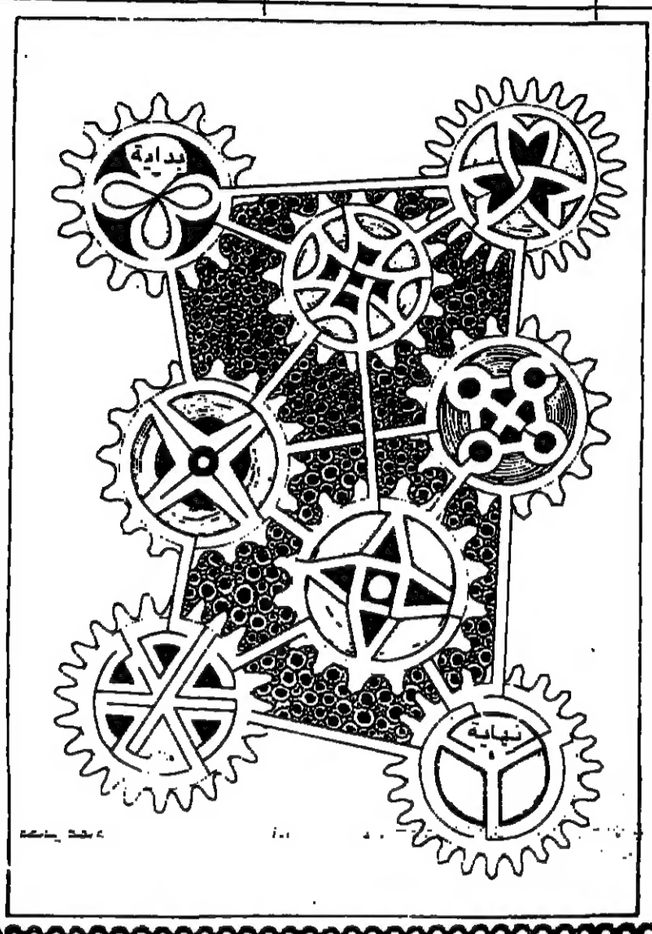

دواليب

هذه المتاهة بين الدواليب. هل يمكنك ان تقطعها من خط البداية الى خط النهاية دون ان تخترق ايا من حواجزها.

التلفزيون الإسرائيلي

الاحد ١٩٨٣/١٢/٤

برامج الاطفال

٥٫٣٠ اضاءة الشموع
٥٫٤٠ اباء وابناء، مسلسل خاص للاطفال

البرامج العربية

٦٫٣٠ موجز الانباء
٦٫٣٦ مطبخ سميرة، مسلسل خاص للاطفال بين سن الثالثة والسابعة وتهتم هذه السلسلة من البرامج بمواضيع الطبيعة والصناعة والمجتمع والصداقة والثقافة

البرامج العامة

٨٫٠٠ موجز الانباء
٨٫٠٢ عرض البرامج
٨٫١٥ الذي ياتي مجلة اسبوعية في بث مباشر تعنى بشؤون الحياة اليومية
٩٫٠٠ نشرة الاخبار المصورة يليها ملحق رياضي
٩٫٤٠ قبل عمود النار
١٠٫١٥ طفره اخرى في الدومنيك دراما
١١٫٣٥ قول ماثور يتبعه عنوان الليل

لقطة من دراما طفره اخرى في الدومينك ١٠٫١٥ التلفزيون الاسرائيلي.

صوت إسرائيل بالعربية

٦٫٠٠ القرآن الكريم وحديث نبوي
٦٫١٠ مع المزارع
٦٫٢٠ نزلت تسال ـ فادية طنب، كنا انا وانت ـ محمد جمال، بعدنا ـ عايده شلهوب
٦٫٤٨ يا فراشه ـ هدى حداد
٦٫٥٣ وقفه مع اللغة
٧٫٠٠ هدى اعصابك ـ البير فرحات، قولك ـ رونزا طنب، عيدك ياللي انت العيد ـ ملحم بركات، ايوه ايوه ـ ماية كاز بيانكا، يا حلوه ـ غسان صليبا، ملاك الحب ـ ليلى نجار، قلتيلي وواعدتيني ـ سامي كلارك، هدى يا دنيا ـ شادية
٨٫٠٠ برنامج مسابقة الاغاني الشرقية
٩٫٠٠ مبروك
٩٫٣٧ شويدى اعملك ـ رجا بدر، خليك عالميه ـ نيللي
٩٫٤٥ برنامج ع الماشي
١٠٫٠٠ مجلة الاسرة
١٠٫٣٧ جاي تدى مواعيد ـ صبري عاشور
١٠٫٤٥ زاوية من صندوق البريد
١١٫٠٠ حبيبي طل من الوادى ـ عايده نسيم، رايح فين ـ محمد سلمان
١١٫١٥ اشكي لمين واحكي لمين ـ محمد منير، يا قلبي دق ـ ثلاثي الطرب، حنطاوي ـ نهاد طربية
١١٫٤٠ الحلوه الحلوبي ـ صباح
١١٫٤٥ اذاعة دينية للروم الكاثوليك
١٢٫٣٠ مع احداث الظهيرة
١٣٫٤٥ عجباني الحلوه ـ راني، شبك حبيبي ـ شادية، لا تلوموني ولا تلوموه ـ محرم فؤاد
١٤٫٠٠ برنامج لحن يعجبني
١٤٫٣٥ نشرة القانون والقضاء
١٤٫٤٥ ربع ساعة مع عازار حبيب
١٥٫٠٠ عالم الشباب
١٥٫٣٠ نشرة الانباء المحلية ونشرة الضفة والقطاع
١٥٫٤٥ ايوه ـ محمد عبده
١٦٫٠٠ زينة الدنيا
١٦٫٤٥ من الغناء العراقي
١٧٫٠٢ وقفه مع اللغة
١٧٫١٠ رسائل المستمعين العرب
١٧٫١٥ عالم الصحافة
١٧٫٢٥ تقاسيم على العود ـ الياس شاشا
١٧٫٣٠ برنامج مع الاحداث
١٨٫٣٥ حب ايه ـ ام كلثوم
١٩٫٥٠ موشح الا يامن احببتها ـ سلمى
٢٠٫٤٠ ميجانا وعتابا ـ علي موسى
٢١٫٠٠ ما يطلبه المستمعون
٢١٫٣٠ فاتت سنه ـ مياده الحناوي، في قلبي غرام ـ محمد عبد المطلب
٢٢٫٠٠ الكنيست في اسبوع
٢٢٫٢٠ ليله من الليالي فاتونا ـ نجاة الصغيرة
٢٢٫٥٠ سماعي نوى اثر ـ الحان سليم النور عزف فرقة الاذاعة
٢٣٫٠٠ برنامج عالم النغم
٢٣٫٥٠ مقام شرقي عشاق ـ ناظم الغزالي

ماذا يقول طالعك؟

الحمل
* لا تزال الشمس تشرق في برج حظك، وهذا معناه انك تستطيع نسيان المشاكل التي تعترضك، انت حساس جدا ولكن ابتعد عن الاحلام.

الثور
* ستنجح في هذا الاسبوع في تنفيذ الكثير من الاعمال كما تريد تسيطر عليك القضايا المادية والاجتماعية فلا تعجل.

الجوزاء
* تحاول الوصول الى الاهداف التي تسعى اليها ببذل المزيد من الجهود وتلاقي في اوائل الاسبوع صعوبات لا تلبث ان تزول فيما بعد.

السرطان
* ستجد الفرصة المناسبة لدخول في مغامرات غرامية وحصول تفاهم بينك وبين اصدقائك، تتمتع بقدرة ذاتية تساعدك على الشعور بالاخطار

الاسد
* قيامك بالعديد من الاعمال يضيع جهودك، والافضل ان تنهي عملا بعد الاخر، قد تشعر بضائقة مالية، ويرجح ان تاخذ جانب الاعتدال

العذراء
* الشك والتردد سيسيئان اليك، والحياة بدون هدف تجعلك تخبط خبط عشواء تسيطر عليك واحدة من ثلاث الحب او المال او الصحة.

الميزان
* انت طيب القلب، ولكن لا تترك مجالا لاستغلالك، يحاول احد الاشخاص السيطرة عليك، يتحسن وضعك الداخلي والعائلي.

العقرب
* يتوقع منك في هذا الاسبوع ان تتخذ قرارات ينعكس اثارها الطيبة في القضايا الاجتماعية، يلتجيء اليك عدد من الاشخاص لحل مشكلة

القوس
* امامك مستقبل باهر، يمكنك الوصول اليه بالعمل والجد، يلتف حولك الاشخاص وتستطيع ان تزيل العداوة والبغضاء من نفوس عدد منهم.

الجدي
* تقضي اسبوعا ممتعا، وخاصة مع الاصدقاء، تشعر بايمان عميق فيما تقوم به من اعمال وهذا ما يساعد على تنفيذها بسهولة.

الدلو
* تشعر ان الامور تسير على ما يرام، تحقق نجاحا في المجال العاطفي وتتغلب على الصعاب التي تعترض حياتك.

الحوت
* مشكلتك تكمن في التضاد الموجود في نفسك، لا تستطيع اتخاذ القرارات بسرعة، تحقيق نجاحا ماديا كبيرا، تتمتع بذكاء حاد

الكلمات المتقاطعة

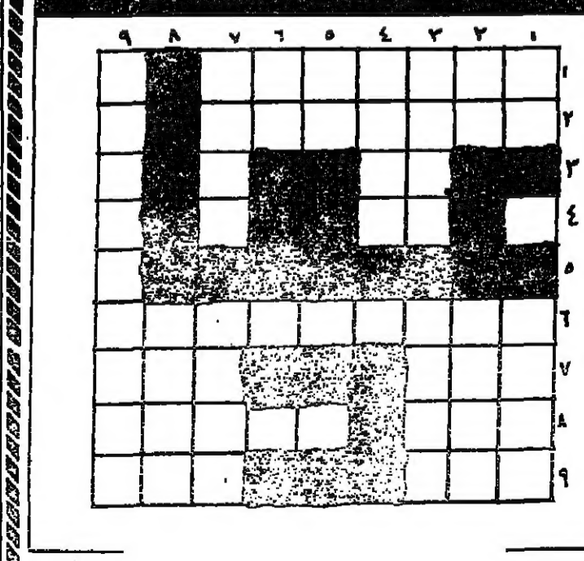

اعـــداد: نـــواف الزعبي

افقي:
١ ـ ممثل مصري.
٢ ـ لاعب كرة قدم.
٣ ـ جمعها في ليل.
٤ ـ متشابهات.
٥ ـ
٦ ـ دوله افريقيه.
٧ ـ وجع ـ متشابهان.
٨ ـ عكس نهار ـ عاصمه اجنبيه معكوسه.
٩ ـ من الاطراف ـ اوي مبعثره.

عمودي:
١ ـ ود ـ نقودي.
٢ ـ ثلثي سكر ـ علم مذكر.
٣ ـ نطلب ـ في الصحراء ـ (ن)
٤ ـ معنى يطرب.
٥ ـ حرفان متخلفان.
٦ ـ نصف سعيد.
٧ ـ في اخر الكتاب ـ قهوه معكوسه حب معكوس.
٨ ـ معنى بشير.
٩ ـ دوله اسلاميه معكوسه.

الرياضة

نتائج مباريات السبت

نتائج مباريات الدوري الممتاز

رفعت ترك يدفع هبوعيل تل ابيب للقمة اثر تعادل بيتار القدس مع نتانيا

جرت امس مباريات الاسبوع التاسع لدوري فرق الدرجة الممتازة وانتهت ٦ لقاءات منها بالتعادل ولم يحسم الا لقاءان كان طرفي احدهما فريق هبوعيل تل ابيب الذي استضاف في المباراة المركزية على ستاد بلومفيلد بيافا فريق هبوعيل اللد الذي يحتل المرتبة الثالثة.

وقد تمكن فريق هبوعيل تل ابيب من انهاء اللقاء لصالحه وليحقق بذلك ثلاثة اهداف مجتمعة وهي البقاء دون خسارة حتى الان دفع اللد بعيدا عنه والاهم من ذلك احتلال المرتبة الاولى اثر تعادل غريمه، بيتار القدس.

والحق يقال ان فريق هبوعيل اللد كان الفريق الافضل طوالة الـ٦٠ دقيقة الاولى من المباراة واستطاع مهاجمه يعقوب وزاغلو تسجيل هدف السبق في الدقيقة الـ٢٠، لتاتي النصف ساعة الاخيرة من المباراة يقدم فريق تل ابيب عرضا رياضيا رائعا حسد عليه ليعادل دوف رملر النتيجة في الدقيقة الـ٦٦ وليتبعه بعد ٢٠ دقيقة النجم سعربي رفعت ترك محرزا الهدف الثاني هدف الفوز لفريقه الذي اهله لصدارة الدوري.

وما كانت هذه الصدارة ممكنة لولا تعادل فريق بيتار القدس في المباراة المبكرة التي جرت على نفس الملعب وبحضور ٢٠ الف مشاهد ضد بطل الدوري السابق مكابي نتانيا الذي يستمر في «اغلاق» اللائحة.

وقد تقدم فريق بيتار مرتين على نتانيا من هدفي تسفانيا وابي كوهين ولكن النجم عوديد مخنس تمكن مرتين من معادلة

رفعت ترك

النتيجة لتنتهي المباراة بين الفريقين بالنتيجة ٢ ـ٢.

والحقيقة انه لم يلاحظ خلال سير المباراة فروقات كبيرة في المستوى بين المتصدر للائحة وبين اخرها، وقد اتيحت عدة فرص لفريق بيتار بعد التعادل الثاني ولكن مهاجميه لم يتمكنوا من التسجيل.

والفوز الثاني الذي احرز امس كان من نصيب فريق بيتار الثاني، بيتار تل ابيب الذي تمكن من «نسيان» خسارته الاليمه قبل اسبوعين على ايدي مكابي بيتح تكفا النتيجة ٥ ـ١ لمكابي، وتسجيل النصر الخارجي الوحيد لمباريات السبت وبالنتيجة ٢ ـصفر على فريق هبوعيل يهود من هدفي نسيم كوهين (دقيقة ٤٤) و يعقوب نومدر (في الدقيقة ٤٧).

وفي دربي مدينة رمات غان تقابل فريق هكواح ضد رمات عميدار وتمكن هكواح من التقدم بهدفين ولكن عميدار تمكنت من انهاء المباراة بالتعادل ٢ ـ٢.

وتعادل آخر كان في المباراة التي استضاف فيها مكابي يبنه فريق شمشون تل ابيب وانتهت بالتعادل ١ ـ١ اما المباريات الثلاث المتبقية: مكابي تل ابيب ـمكابي بيتح تكفا، هبوعيل بئر السبع ـمكابي يافا، بني يهودا ـمكابي حيفا، فقد انتهت بالتعادل السلبي دون اهداف.

لائحة الدوري الممتاز

١. هبوعيل تل ابيب	٢١
٢. بيتار القدس	١٩
٣. هبوعيل اللد	١٥
٤. بيتار تل ابيب	١٥
٥. مكابي حيفا	١٣
٦. هبوعيل بئر السبع	١٢
٧. مكابي تل ابيب	١٢
٨. هكواح رمات غان	١٢
٩. شمشون تل ابيب	١١
١٠. هبوعيل يهود	١٠
١١. مكابي يبنه	١٠
١٢. رمات عميدار	١٠
١٣. مكابي يافا	٨
١٤. مكابي بيتح تكفا	٧
١٥. بني يهودا	٧
١٦. مكابي نتانيا	٦

طرح الفرق القطرية

١. هبوعيل رمات غان	١٨
٢. هبوعيل الخضيرة	١٧
٣. ريشون لتصيون	١٧
٤. هبوعيل كفار سابا	١٦
٥. هبوعيل اشكلون	١٤
٦. هبوعيل بيتح تكفا	١٤
٧. هبوعيل مرمورك	١٤
٨. هبوعيل حيفا	١٣
٩. بيتار حيفا	١٢
١٠. هبوعيل حولون	١٠
١١. هبوعيل القدس	١٠
١٢. بيت شان	٩
١٣. الناصرة عليت	٩
١٤. كريات شمونه	٩
١٥. بيتار الرمله	٧
١٦. بيت شيمش	٤

لائحة الدرجة الاولى
المنطقة الشمالية

١. هبوعيل طبريا	١٥
٢. بيتار نتانيا	١٤
٣. ابناء شفاعمرو	١٤
٤. هبوعيل عكا	١٣
٥. مكابي العفولة	١١
٦. مكابي الخضيرة	١٠
٧. مكابي الاخاء	١٠
٨. طيرة الكرمل	٩
٩. هبوعيل زعنانا	٩
١٠. هبوعيل تل حنان	٨
١١. شباب الناصرة	٨
١٢. مغدال هعيمق	٧
١٣. كريات اتا	٧
١٤. ابناء حتصور	٦

لائحة الدرجة الاولى
المنطقة الجنوبية

١. مكابي شعرايم	١٦
٢. هبوعيل رمات هشرون	١٤
٣. لزروس حولون	١١
٤. كريات اونو	١١
٥. هبوعيل ازور	١١
٦. هبوعيل بات يام	١٠
٧. هبوعيل يروحام	١٠
٨. تصفريريم حولون	١٠
٩. عيروني اشدود	٩
١٠. كريات غات	٩
١١. بيتار بئر السبع	٩
١٢. اتحاد شباب يافا	٧
١٣. مكابي هرتصليه	٤
١٤. هبوعيل الرمله	٣

طمرة الكروية لهبوعيل

كتب جودت عوده ـبعيدا عن القرية ولكن امام مئات من عشاق الكره الطمراوي بين حقق هبوعيل شباب طمره نتيجة لم يسبق له ان حقق مثلها في السابق، ففي دربي طمره والذي اقيم، ولنزيد الاسف في طيرة الكرمل بحضور اكثر من الف وخمسمائة متفرج افلح لاعبو هبوعيل في تسجيل هدفين مبكرين عن طريق ابن الناصرة المخضرم اسامة خوري خلال الثلث ساعة الاولى من المباراة، ولما اراد نجوم مكابي الاستفاقة كان الهدفان قد فعلا فعل السحر لدى هبوعيل فعض على تقدمه من نواجز عدا الكبوه الوحيدة للدفاع والحارس سعد خنيفس في الدقيقة ٢٨ عندما نهلوا لكرة ملعوبة بالراس من داهية مكابي الصاعد سعيد همام من مسافة بعيدة.

وعلى مدار بقية دقائق المباراة سنحت للفريقين فرص ما كاد لها ان تهدر لولا سوء التسديد او الرعونة او لوجود قوائم المرمى التي حالت دون تغيير النتيجة.

وكلمة اخيرة اقولها: لماذا لا تقام هذه المباراة في طمرة ونبتعد عن افكار الشغب وتسكير الحسابات والمهاترات والمس بروح الرياضة التي نريد ان نلغيها من قواميس الرياضة بتاتا في محطينا.

المقاولون العرب بطل افريقيا للمرة الثانية

كتب جودت عوده ـانجاز كروي عظيم لم يسبق لاي فريق مصري ان حقق مثيلا له حتى على صعيد المنتخبات ما حققه فريق المقاولون العرب بعد ظهر اول امس الجمعة على ستاد القاهرة وبحضور اكثر من ٦٠ الف متفرج يتقدمهم الدكتور فؤاد محيي الدين رئيس مجلس الوزراء.

فقد فاز المقاولون العرب ببطولة كاس كؤوس افريقيا للمرة الثانية على التوالي رغم تعادله مع حامل كاس توغو فريق اجازالومي سلبيا بدون اهداف، وقد تبين من نتيجة المباريتين ان الهدف الذاتي الذي سجل في المباراة الاولى لصالح المقاولون العرب من قذيفة سعيد الشيشيني كان كافيا للفوز بالبطولة وبالكاس للمرة الثانية.

وقد اغدقت الجماهير والهيئات الرياضية والحكومية في مصر على ابطال افريقيا بالهدايا المالية والجوائز العينية الاخرى، كابطال افريقيا. وقد اهدى نادي المقاولون العرب هذا الفوز وكاس البطولة للرئيس محمد حسني مبارك ولشعب مصر الذي كانت قلوب الملايين منهم معه في اوقاته الحرجة.

ومن جهة اخرى تسافر بعثة النادي الاهلي الى كوماسي في غانا غدا الاثنين لملاقاة فريق الاشانتي كوتوكو في مباراة الاياب على نهائي كاس اندية افريقيا والتي ستقام يوم الاحد القادم، المعروف ان اللقاء الاول بين الفريقين انتهى الى التعادل بدون اهداف في القاهرة.

نتائج مباريات الدرجة الثانية
المنطقة الشمالية «أ»

مكابي عكا	هبوعيل كفر سميع	١:١٠
شباب طمره	مكابي طمره	١:٣
مكابي كريات بيالك	شباب عكا	١:٢
هبوعيل احمد مجد الكروم	بيتار نهاريا	٢:صفر
هبوعيل عين ماهل	هبوعيل صفد	١:٢
هبوعيل نهاريا	هبوعيل افيكيم	١:٥
هبوعيل المكر	هبوعيل اكسال	١:٣

المنطقة الشمالية «ب»

هبوعيل غبعات اولغا	هبوعيل باقة الغربية	١:٣
هبوعيل ام الفحم	عليا كفار صابا	٢:٢
هبوعيل الطيبة	معين دالية الكرمل	٣:٦
هبوعيل كفر قرع	هبوعيل سولم	١:٢
بيت اليعيزر	هبوعيل العفولة	٣:٦
مكابي اور عقيبا	هتصعير كريات حايم	٣:صفر
عيمق حيفر	هبوعيل نحليئيل	١:٣

المنطقة الجنوبية «أ»

كفر قاسم	كفار شليم	٢:صفر
هبوعيل الطيرة	هبوعيل جلجوليه	١:٣
هشكما رمات غان	نفيه غولان	١:٢
محني يهودا	هبوعيل تلموند	١:٢
هبوعيل اور يهودا	شيكون همزراح	١:٢
بيتار كفار سابا	بيتار كطمونيم	١:١
هبوعيل هرتصليه	هبوعيل روش هعاين	٥:صفر

نتائج مباريات الفرق القطرية

هبوعيل رمات غان يستعيد الصدارة
هبوعيل يهزم بيتار في دربي حيفا

جرت امس مباريات الاسبوع التاسع لدوري فرق الدرجة القطرية وبانتهائها عاد فريق هبوعيل رمات غان الى الطليعة يليه فريقا هبوعيل كفار سابا وهبوعيل الخضيرة اللذان يبعدان عنه بنقطة واحدة فقط.

وكانت نتائج مباريات الامس على النحو التالي:

هبوعيل حيفا	بيتار حيفا	١:صفر
هبوعيل رمات غان	هبوعيل القدس	١:٢
الناصرة عليت	هبوعيل مرمورك	١:صفر
هبوعيل الخضيرة	بيتار الرملة	١:٢
ريشون لتصيون	هبوعيل بيتح تكفا	١:٢
هبوعيل اشكلون	كريات شمونه	١:٥
بيت شيمش	بيت شان	٢:٢
هبوعيل كفار سابا	هبوعيل حولون	صفر:صفر

نتائج مباريات الدرجة الاولى

الارملي يودع شفاعمرو باجمل هدية
ادارة شباب يافا تستقيل رغم التعادل

المنطقة الشمالية

اجمل هدية قدمها زاهي ارملي الى فريقه الام، مكابي ابناء شفاعمرو عشية انتقاله كما يؤكد اعتبارا من الاسبوع القادم الى صفوف فريق مكابي حيفا من فرق الدرجة القطريه. فقد كان زاهي امس افضل لاعب في مباراة فريقه حتى الان، شفاعمرو البيتية ضد فريق هبوعيل طيرة الكرمل التي انتهت بفوز الابناء بهدفين مقابل هدف.

وقد كان زاهي ملك الملعب واكثر من الاندفاعات الفردية واحتسبت لشفاعمرو ضربتا جزاء اثر عرقلته، وان لم يكف هذا فقد تمكن من احراز هدف الفوز لشفاعمرو.

وفوز شفاعمرو بالامس كان مقنعا، ورغم لمعان زاهي فان بقية اللاعبين قدموا عرضا طيبا، وكان الاداء رائعا وكذلك التحكم بالاعصاب.

ونتيجة لهذا الفوز عزز الفريق الشفاعمري من مكانته نحو القمة والعودة للقطرية.

وبالنسبة لاحداث المباراة فقد كانت البداية فاترة ولكن سرعان ما تحسن مستوى اداء الابناء وبدا الفريقان بتبادل الهجمات الخطرة.

في الدقيقه ال ٢٤ اتيحت اروع فرصة لتسجيل هدف عندما انفرد الارملي بالحارس ولكنه صوب الكرة الى الخارج.

الدقيقة ال٤٤ تهز عارضة سعيد قزموز اثر ضربة قوية من بعد ٢٥ مترا قذفها افرايم في طيرة الكرمل.

وبعد الشوط الاول الذي انتهى دون اهداف جاء الشوط الثاني ومع بدايته تحسن مستوى اللعب اكثر، وشاهدنا من الابناء واحدة من اجمل مبارياتهم هذا الموسم، ان لم تكن الاجمل، ولكن الهدف ياتي من الناحية الثانية ففي الدقيقة ال ٥١ يصد قزموز تصويبة الى قدمي يهودا غيتس المتالق الذي بدوره سددها صاروخية الى داخل المرمى معلنا ١ ـصفر للطيره.

في الدقيقة ال ٥٦ صوب ادوار رشرش براسه كرة رائعة الى يمين الحارس الذي تمكن من صدها.

وهنا جاءت الدقيقة الستين واندفع الارملي من ٣٠ مترا ويعبر ٤ من مدافعي الطيرة ليعرقل بعدها في منطقة الجزاء وليحتسب الحكم ضربة جزاء ١١ مترا لشفاعمرو يهدرها مجيد سلباق.

في الدقيقة السبعين يمرر سمير عيسى كرة دقيقه الى منطقة الجزاء تصدى لها المدرب واللاعب شفاغر الذي حولها الى هدف التعادل.

وفي الدقيقة ال ٨٣ يندفع الارملي و يتخطى لاعبين وبعدها يفشله الحارس و يحتسب الحكم ضربه جزاء ١١ مترا لشفاعمرو يحولها الارملي بنفسه الى هدف الفوز و ٢ ـ١ لشفاعمرو.

اما باقي نتائج مباريات المنطقة الشمالية فكانت

بيتار نتانيا ـابناء حتصور صفر ـصفر
مكابي الخضيرة ـمغدال هعيمق ١ ـ صفر
هبوعيل تل حنان ـهبوعيل رعنانا ٢ ـ١
هبوعيل عكا ـهبوعيل كريات اتا ١ ـصفر
مكابي العفولة ـهبوعيل طبريا ٢ ـ٢

المنطقة الجنوبية

* من خميس ابو العافية

هناك كل الاسباب التي تكفي لان يكون لاعبو يافا غير مسرورين عن نتيجة التعادل التي حققوها في مباراتهم الخارجية ضد فريق هبوعيل بات يام والتي انتهت بالتعادل السلبي دون اهداف.

وخلاصة القول ان المباراة جاءت ضعيفة المستوى للغاية ولم نشاهد فيها لمعات كروية عديده، ومع ذلك كان فريق الاتحاد الافضل وسنحت له بعض الفرص التي لا يجب اهدارها وخاصة الفرصة التي سنحت في الدقيقة ال ٧٥ لشلومو ليفي الذي انفرد بالحارس ولم يجد الطريق الى المرمى كما اتيحت فرصة جيدة اخرى الى مصطفى اغبارية في الدقيقه ال ٦٦ ولكن دون جدوى.

ومن جهة اخرى قررت ادارة فريق هبوعيل اتحاد شباب يافا الاستقالة وقال رئيس الادارة السيد محمد سكحفي ان الوضع اصبح غير محتمل لا نستطيع تحمل اكثر من ذلك. الوضع سيء للغاية ونحن اشبه ما نكون بالسفينة في وسط بحر هائج.

والجدير بالذكر ان العجز المالي لفريق يافا وصل الى اكثر من ٢ مليون شيكل.

وعلم مراسلنا ان بعض الشخصيات من يافا توجهت للادارة وطلبت منها الاستمرار في مهامها و يحتمل ان تجدي هذه الضغوط في ثني الادارة عن استقالتها.

اما باقي نتائج مباريات المنطقة الجنوبية فكانت

هبوعيل الرمله ـهبوعيل ازور صفر ـصفر
مكابي شعرايم ـبيتار بئر السبع ٢ ـصفر
رمات هشرون ـمكابي هرتصليه ٢ ـ١
لزروس حولون ـكريات اونو ١ ـصفر
تصفريريم حولون ـمكابي كريات غات ١ ـ١
هبوعيل يروحام ـعيروني اشدود (لم يجر)

الزعبي يزرع والزرعيني يحصد اخاء الناصرة ـشباب الناصرة ١ ـصفر

كتب فارس خوري ـثلاثة الاف مشجع زحفوا منذ ساعات الصباح الباكر لمشاهدة دربي الناصرة الكبير الذي استعدت له مدينة السلام منذ بداية الاسبوع المنصرم. كثرت التوقعات طوال الاسبوع حول نتيجة المباراة التي ستقرر لمن ستكون زعامة الكرة في المدينة التي تعتبر و بحق الحصن الاساسي والنبع الفياض للكره المحلية العربية.

بالرغم من كثرة التوقعات والاحتمالات فقد جاء اللقاء فاترا في شوطه ومتوسطا في الثاني، فاز الاخاء بنقطتين استحقها بجدارة لانه كان الفريق الافضل حيث برزت قدرات لاعبيه في الشوط الثاني ولولا تغيب نجم هجومه وجناحه الايسر، نبيل سبيت بسبب اصابته بحادث طرق لكانت النتيجة لصالح فريق الاخاء باهداف اكثر.

لا مجال لنا للاكثار في الحديث عن الشوط الاول الذي جاء كما ذكرنا فاترا بعيدا عن الحيوية المطلوبة والمرجوة في مثل هذه اللقاءات التي تجتذب الانظار والاسماع دائما. فقد تركز اللعب في وسط الملعب ولم تشن سوى هجمات مبعثرة خلت تماما من الخطورة التي قد ينبع عنها تسجيل الاهداف التي طلبها الجمهور المحتشد والذي كان اكثره يناصر فريق الاخاء الذي اثبت في هذه المباراة انه يتمتع بشعبيه واسعة في المدينة.

كانت بداية القسم الثاني من المباراة لصالح الاخاء ومنذ بدايته قام مهاجموه بشن الهجمات التي اثمرت عن ٥ ضربات ركنيه متواليه جعلت دفاع الشباب يبقى محاطا ومحاصرا في نصف ملعبه وكان ينقص مهاجمو الاخاء التركيز الكافي لتسجيل الهدف الذي بدا وشيكا بعد تسديدات خطرة على مرمى زعاتره كان اخطرها تلك التي سددها علي ابو احمد في الدقيقة ٧٠ على يسار زعاتره الذي تمكن من ابعادها بقبضته ببراعة تامة.

هدف المباراة الوحيد سجل في الدقيقة الـ٧٥ على اثر هجمة مركزة خططها مهندس الفريق محمد الزعبي تصل الكره في نهايتها مرفوعة من جهة اليسار الى الوسط. حاول الزعاتره صدها الا انها افلتت من يديه بصورة غير متوقعة لتجد راس عبد الزرعيني المتمركز امام الشباك ليكملها باتقان داخل الشباك لتعلو صيحات مؤيدي فريقه التي استمرت حتى نهاية المباراة.

وللخلاصة اقول ان الاخاء ظهر بمظهر الفريق الاقوى والمترابط الخطوط وكامل الانسجام. اما فريق الشباب فقد بدا ضعيفا ينقصه التركيز الذي يتطلب من الادارة تدارك الوضع الصعب الذي يجوب الفريق ومحاولة ارجاع اللاعبين اصحاب الخبرة الذين ابتعدوا عن الفريق قبل بداية الموسم الحالي.

برز في صفوف الاخاء الحارس حمودي جابر ابو احمد، ومحمد الزعبي. اما في صفوف الشباب فقد برزت موهبة اللاعب الناشىء حاتم الزعبي الذي كان نجم الملعب في فترات عدة.

قاد المباراة بنجاح تام الحكم غابي ليفي من حكام الدرجة الممتازة.

نتائج مباريات الدرجة الثالثة

هبوعيل سخنين	هبوعيل ابو سنان	١:٢
هبوعيل دبوريه	هبوعيل تسور شالوم	١:٢
بيتار العمل الناصرة	البير المكسور	١:٢
هبوعيل برطعه	هبوعيل قلنسوه	١:١ توقفت في الدقيقة الـ٦٥
بيت الشبيبه نحف	هبوعيل البعينه	٣:٤
مكابي جميل كفر سميع	الاتحاد شفاعمرو	١:٢
هبوعيل معاوية	هشرون نتانيا	١:صفر
الانطوني يافا	بيتار ريشون لتصيون	٢:٣
هبوعيل جت	هبوعيل غيبع هكرمل	١:٣
مكابي دير الاسد	هبوعيل الجديدة	٢:٤
مكابي ام الفحم	مكابي برديس حنه	٤:١
مكابي عسفيا	هبوعيل كفر مندا	١:صفر

نتائج مباريات الدرجة الرابعة

هبوعيل الهزيل	هبوعيل العبره	١١:صفر
هبوعيل بسمة طبعون	هبوعيل كوكب ابو الهيجاء	١:٣
مكابي البعنه	هبوعيل ساجور	٢:صفر
مكابي كريات اتا	هبوعيل كابول	١:صفر
هبوعيل كفر مصر	هبوعيل الطيبة الزعبية	٣:صفر
هبوعيل بيت جن	مكابي كرميئيل	١:صفر
كشافة الارثوذكسي يافا	غني هتكفا	١:٣
الاهلي ام الفحم	هبوعيل يمه	١:٤
هبوعيل دير حنا	هبوعيل كسرى	١:٢
هبوعيل عرب الشبلي	مكابي دبوريه	١:٤
هبوعيل قسوطه	مكابي كابول	٣:٣
كشافة حيفا	شمشون ام الفحم	٢:٢
هبوعيل الرينه	كشافة الوردية يافة الناصرة	١:صفر
مكابي كفر مندا	ابناء عبلين	٢:٣

التوتو

١×٢		١×٢
١. مكابي يبنه	شمشون تل ابيب	x
٢. بني يهودا	مكابي حيفا	x
٣. هبوعيل تل ابيب	هبوعيل اللد	١
٤. بيتار القدس	مكابي نتانيا	x
٥. مكابي يافا	هبوعيل بئر السبع	x
٦. مكابي بيتح تكفا	مكابي تل ابيب	x
٧. هبوعيل يهود	بيتار تل ابيب	٢
٨. مكابي رمات عميدار	هكواح رمات غان	x
٩. هبوعيل رمات غان	هبوعيل القدس	١
١٠. ريشون لتصيون	هبوعيل بيتح تكفا	١
١١. هبوعيل اشكلون	كريات شمونه	١
١٢. هبوعيل كفار سابا	هبوعيل حولون	x
١٣. بيتار حيفا	هبوعيل حيفا	٢

هكذا من الأصل

بيروت ـ عم الحزن والاسى القرى الدرزية في لبنان واسرائيل على مصرع الشيخ حليم تقي الدين رئيس قضاة المذهب الدرزي في لبنان الذي يشاهد جثمانه في الصورة مسجى في مقر الهيئة الدرزية العليا في بيروت بينما تتلقى ارملته التعازي من النساء المعزيات .

واعلن الاضراب في غربي بيروت والشوف امس الاول حدادا على وفاة هذا الزعيم الدرزي في حين اتهم السيد وليد جنبلاط زعيم الحزب التقدمي الاشتراكي «الكتائب» بتدبير حادث الاعتداء على حياة الشيخ تقي الدين وهدد لدى رثائه بالانتقام من الجناة .

و يفيد مراسلانا نجيب صعب ومحمد الشغري ان كلا من رئيس شركة العمال ـ حبرات عوفديم ـ السيد داني روزوليو ورئيس دائرة الاقليات في حزب العمل السيد رعنان كوهين قد استنكرا حادث اغتيال الشيخ حليم تقي الدين وبعثا بتعازيهما الى الشيخ امين طريف الرئيس الروحي للطائفة الدرزية وعموم ابناء الطائفة .

شجار في قرية دير حنا بين عائلتي خطيب وحسين

دير حنا ـ عتيم ـ شارك اكثر من ٣٠٠ شخص من سكان قرية دير حنا في الجليل الغربي في شجار على ارضية نتائج الانتخابات للمجلس المحلي ادى الى جرح ٤ اشخاص .

وذكر مراسل «عتيم» ان اثنين من المصابين قد ادخلا المستشفى للعلاج في حين غادر آخران المستشفى بعد ان تلقوا العلاج اللازم .

وكانت قوات من الشرطة وحرس الحدود قد هرعت الى القرية للتفريق بين عائلتي خطيب وحسين المتخاصمتين .

و يستدل من التحقيقات الاولية ان فتى من عائلة خطيب التي ينتمي اليها رئيس المجلس المحلي المنتخب السيد رجا خطيب قد مر في حي عائلة حسين مساء امس الاول وقد طلب منه عدد من فتيان هذه العائلة عدم المرور مرة اخرى في هذا الحي ،وعقدت عائلة خطيب على الفور اجتماعا وكانت نتائجها شجار بدا ظهر امس السبت وسرعان ما شارك فيه ٣٠٠ شخص ،واستعملت خلال الشجار السكاكين والعصي والحجارة مما ادى الى اصابة ٤ اشخاص نقلوا الى مستشفى «بوريه» في طبريا ورمبام في حيفا ،وكانت قوات من الشرطة وحرس الحدود قد قامت بتفريق الذين احتشدوا في مركز القرية واعادت النظام الى نصابه واعتقلت ١٢ شخصا على ذمة التحقيق .

و يذكر انه بعد الاعلان عن نتائج الانتخابات للمجلس المحلي حدث اكثر من شجار بين افراد العائلتين مما ادى الى اصابة عدد من الاشخاص بجراح ،وحاول وجهاء من الجليل اصلاح ذات البين ولكن يبدو ان القضية لم تنته بعد .

الشيخ حسين علي الزعبي في ذمة الله

الناصرة ـ لمراسلنا محمد شريف ـ توفي في الناصرة يوم امس فضيلة الشيخ حسني علي الزعبي (ابو فاروق) عن عمر يناهز الـ ٨٠ عاما ، وقد اشغل المرحوم حتى سنة ١٩٧٩ وعلى مدى ٢٠ عاما منصب قاضي الناصرة الشرعي ، كما اشغل ايضا لمدة سنتين رئيس محكمة الاستئناف الشرعية ، وسيشيع جثمان الفقيد من بيته في الناصرة للصلاة عليه في الجامع الابيض في المدينة ومن ثم الى مثواه الاخير .

مسيرة امريكية من اجل السلام تبدأ في واشنطن وتنتهي ببيت لحم

حيفا ـ لمراسلنا شفيق منصور ـ تصل الى حيفا نهار اليوم مجموعة من النساء والرجال الاميركيين قوامها ١٩ شخصا من ثمتى انحاء الولايات المتحدة و ينتمون الى عدة طوائف وجمعيات دينية مسيحية قرروا التجمع في مسيرة من اجل السلام العالمي ووجهتهم القادمة هي بيت لحم ، وبدات خطة هؤلاء في شهر نيسان من العام الماضي في ولاية واشنطن في الجانب الغربي من الولايات المتحدة حيث انطلقوا منها عابرين القارة الاميركية ووصلوا منها الى ايرلنده وسكوتلندا ، وبريطانيا حتى وصلوا قبل ايام قليلة الى اليونان . وتضم هذه المجموعة الكاهن الذي اعطى بركته للوحدة الجوية الاميركية التي ضربت مدينة هيروشيما اليابانية ، باول قنبلة ذرية في نهاية الحرب العالمية الثانية ، وقال ان هذه الكارثة الهائلة اثقلت ضميرة طيلة السنوات الماضية بحيث قرر الانضمام الى هذه المجموعة في مسيرتها من اجل السلام العالمي علما بان الدافع هو ديني نصراني على اعتبار ان الحج الى الديار المقدسة ينبع من صميم الديانتين المسيحية واليهودية ، كما وانها متواجدة لدى الديانات الاسلامية والهندية والبوذية .

وعلم مراسلنا ان المجموعة هذه تدعو المواطنين في كل مكان للانضمام اليهم في مسيرتهم فترة من الزمن لاعتقاد افرادها ان على كافة الشعوب ان تتكاتف لتجنب العالم كارثة الدخول في حرب ذرية ثانية .

وجدير بالذكر ان رئيس بلدية حيفا السيد آريه غورئيل سيستقبل هذه المجموعة في ديوانه في مبنى البلدية قبل ظهر غد قبل مغادرتهم حيفا في طريقهم الى بيت لحم .

التصدير الزراعي في خطر !!

تل ابيب ـ تعقد شركة ـ اغريسكو ـ لتصدير المنتوجات الزراعية اجتماعا طارئا اليوم للبحث في الخطوات التي يجب اتخاذها لمواجهة خطر تلف مئات الاطنان من المحاصيل المعدة للتصدير بسبب اجراءات عرقلة العمل التي بداها مستخدمو ميناء اشدود .

وكانت الشركة قد اتلفت امس ٨٠٠ طنا من الفلفل والشمام تقدر قيمتها بنصف مليون دولار بعد ان تعذر تصديرها الى الخارج .

جماعة حسين موسوى توسع «نشاطها»

بيروت ـ ذكر راديو لبنان ان السلطات الامنية في بيروت الغربية تلقت معلومات تفيد بان جماعة حسين موسوي الشيعية المتطرفة هي التي تقف وراء سلسلة اعمال تفجير المحلات التجارية والمنازل التابعة للمسيحيين في منطقتي المصيطبة والمزرعة غربي بيروت .

وقال الراديو ان اهالي المصيطبة وزعوا بيانا امس حذروا فيه المسؤولين عن هذه التفجيرات من مغبة التمادي في التفجيرات التي تستهدف منازل ومتاجر المسيحيين .

السلفة للاجيرين ... متى !!

تل ابيب ـ من المتوقع ان تستانف اليوم المحادثات بين ممثل الهستدروت وممثلي هيئة التنسيق للمنظمات الاقتصادية بخصوص السلفة على حساب علاوة الغلاء . وكانت المحادثات التي جرت بين الطرفين يوم الجمعة الماضي قد انتهت بدون التوصل الى نتيجة .

وقد اعرب وزير المالية السيد يغئال كوهين اورغاد عن موافقته على دفع سلفة للمستخدمين على حساب علاوة غلاء المعيشة في نهاية الشهر الحالي لان عدم دفع هذه السلفة يعني تاكل اجر المستخدمين بنسبة حقيقية مقدارها ٢٥٪ واضاف انه بجهود مشتركة يمكن التوصل الى حل ياخذ بالحسبان مصالح الاقتصاد الوطني والمستخدمين .

واعرب وزير المالية عن امله بالا تخوض الهستدروت معركة من اجل دفع السلفة ، لان معركة كهذه لن يخرج منها منتصر او مهزوم .

وقال السيد يغئال كوهين اورغاد انه لا توجد حاجة لاتخاذ خطوة حاسمة لاصلاح مسار الاقتصاد ، بل هناك حاجة لاتخاذ مجموعة من الخطوات المتتابعة . وحول موضوع تحديد سعرين للدولار قال انه لم يتحدث عن هذا الموضوع مع رئيس الوزراء يوم الجمعة الماضي .

مصر تنتقد التعاون الاستراتيجي بين امريكا واسرائيل

القاهرة ـ صرح الرئيس المصري حسني مبارك بان التعاون الاستراتيجي الذي تم الاتفاق عليه مؤخرا بين الولايات المتحدة واسرائيل سيكون عقبة امام السلام اذا جرى بالصورة التي اعلن بها .

واوضح الرئيس المصري بعد اجتماعه بفريق من المقاولين العرب ان مصر لم تتعرف بعد على الدوافع التي ادت الى هذا الاتفاق وانها تسعى للحصول على تفاصيله من الولايات المتحدة .

واستطرد يقول انه من المفروض ان تكون الولايات المتحدة حكما و يجب الا تنحاز لاي طرف من الاطراف . واعرب عن اعتقاده بان هذا الاتفاق سيغضب الدول المعتدلة في المنطقة والدول التي لها روابط وعلاقات طيبة مع الولايات المتحدة .

وردا على سؤال قال الرئيس مبارك انه لا يستطيع القول بان هذا الاتفاق سيجعل من المنطقة مسرحا للحرب بين القوتين العظميين قبل معرفة جميع تفاصيله .

★ تتمـــات ★

طائرات اسرائيلية

امس على بعض الاهداف في منطقة البقاع والتي تمت قبل ثلاث ساعات من بدء مهمة الطائرات الفرنسية .

ورفض الوزير الفرنسي الادلاء باي تفاصيل اخرى عن مهمة الطائرات الفرنسية .

وذكر شهود عيان ان ثلاث طائرات فرنسية من طراز سوبر اتندار قامت بطلعات استطلاعية في اجواء الضواحي الجنوبية لبيروت حيث تتركز مليشيات حسين موسوي الشيعية المتطرفة ثم عادت الى حاملة الطائرات الفرنسية «كليمانصو» الراسية مقابل سواحل بيروت .

بسم الله الرحمن الرحيم

هو الحي الباقي

آل الزعبي في الناصرة والقضاء ينعون بمزيد الحزن والأسى وفاة عميدهم المرحوم

الشيخ حسني علي الزعبي

قاضي الناصرة الشرعي سابقا

وسيجري تشييع جثمان المرحوم من بيته في الناصرة الى مسجد السلام ومن ثم الى مثواه الاخير اليوم الاحد ٢٩ صفر ١٤٠٤ هـ الموافق ٨٣/١٢/٤ الساعة ١١ ظهرا

انا لله وانا اليه راجعون

استطلاع للرأى العام

الثلاثي :شمير ـ ارنس ـ اورغاد يؤدون مهامهم بصورة مرضية

تل ابيب ـ يستدل من استطلاع للرأى العام نشر في نهاية الاسبوع ان غالبية الاسرائيليين راضون عن الصورة التي يقوم بها الثلاثي شمير ـ ارنس ـ كوهين اورغاد في تصريف شؤون الدولة .

وكان هذا الاستطلاع الذي اجراه معهد «داحف» قبل اسبوعين قد شمل ١١٧٣ شخصا من المواطنين اليهود .وجاءت نتائج الاستفتاء على النحو التالي :

س : ما هي العلامة التي يستحقها رئيس الوزراء السيد اسحق شمير على اداء مهامه ؟ .

ج : جيد جدا ـ ١٤ ٪ . جيد ـ ٥٨ ٪ . جيد بالتقريب ١٦ ٪ . سيء ٥ ٪ وامتنع ٧ ٪ عن الاجابة .

س : ما هي العلامة التي يستحقها وزير الدفاع البروفيسور موشيه ارنس؟ .

ج :جيد جدا ٣٤ ٪ . جيد ـ ٥٠ ٪ . جيد بالتقريب ـ ٩ ٪ سيء ٤ ٪ . وامتنع ٣ ٪ عن الاجابة .

س : ما هي العلامة التي يستحقها وزير المالية السيد يغئال كوهين اورغاد ؟.

ج : جيد جدا ـ ١٠ ٪ . جيد ـ ٥٣ ٪ . جيد بالتقريب ـ ١٨ ٪ . سيء ٨٪

س : هل تعتقد بان السيد دافيد ليفي ملائم لمنصب وزير الخارجية ؟.

ج : ملائم جدا ـ ٣ بالمائة ، ملائم ـ ٧ بالمائة ، غير ملائم ـ ٢٠ بالمائة ، غير ملائم البته ٣١ بالمائة .امتنعوا عن الاجابة ٣٩ بالمائة .

دعوة السكان العرب في القدس للانتفاع من خدمات مندوب الشكاوي

القدس ـ دعا السيد تسفي رون مندوب شكاوي الجمهور في بلدية القدس السكان العرب في شرقي المدينة الى رفع تظلماتهم وشكاواهم الى مكتبه لمعالجتها حرصا على حقوقهم .

وقال السيد رون ان عدد الشكاوي التي تلقاها مكتبه خلال العام الحالي بلغ ٨٥٥ اى بزيادة قدرها ٢٤ بالمائة عن العام الذي قبله ولكنه اتضح بعد فحصها ان ٣٩ بالمائة منها كانت عادلة ولها ما يبررها .واضاف ان ذلك يدل على وعي مواطني القدس واستعدادهم للكفاح من اجل الحصول على حقوقهم كاملة من البلدية وفي الوقت ذاته يعتبر دلالة على تحسين الخدمات التي تقدمها البلدية للجمهور .

وذكر السيد رون ان تقرير مندوب شكاوي الجمهور الاخير اشار الى ان نسبة الشكاوى العادلة التي عالجها مراقب الدولة والمتعلقة ببلدية القدس هي اقل بكثير من بلديتي تل ابيب وحيفا .ومع ذلك هناك ضرورة ملحة لرفع مستوى الخدمات البلدية والاهتمام بتصريف شؤون المواطنين.

وتطرق السيد رون الى الشكاوى من شرقي القدس وقال ان عددها قليل نسبيا مع ان مكتبه على استعداد للنظر في الرسائل التي ترده باللغة العربية واضاف ان مكتب مستشار رئيس البلدية للشؤون العربية يعتبر عنوانا لشكاوي المواطنين العرب ولكن ذلك يجب الا يمنعهم من استخدام مكتب مندوب شكاوى الجمهور لرفع اي غبن او اجحاف عنهم .

وكان قد صدر في نهاية الاسبوع التقرير السابع عشر للمندوب وجرى تقديمه الى المجلس البلدي في القدس لمناقشته .

اتهام ١٢ من الناصرة والقضاء بالحصول على قروض اسكان بالاحتيال

الناصرة ـ القي القبض خلال الايام الماضية على اثني عشر شخصا من سكان الناصرة والقضاء بتهمة الحصول على قروض للاسكان بطرق غير مشروعة .وقالت مصادر في شرطة المروج انه في اعقاب الكشف عن عملية الاحتيال والنصب التي قام بها المقاول طال اور باخ في طبريا للحصول على قروض للاسكان ،اتضح ان عددا من سكان الناصرة ، شفاعمرو ،سخنين، و يافة الناصرة وقعوا على عقود وهمية مع هذا المقاول للحصول على القروض اللازمة من وزارة الاسكان و بنوك الرهنيات .

كما قامت الشرطة بتقديم لوائح اتهام بحق عشرين شخصا من الناصرة والقضاء بتهمة النصب والاحتيال ،فمثلا وقع على عقود وهمية بين ابن وابنه ،او جد وحفيده او صديق وصديقه ، تؤكد على بيع شقق بين هؤلاء الاشخاص حيث تم في اعقابها الحصول على قروض كبيرة من وزارة الاسكان. وقال ممثل الشرطة امام المحكمة ان بنوك الرهنيات لم تقم بواجبها كما يرام حيث اظهرت تقاعسا ولم تدقق في مثل هذه العقود .

١٠ الاف شيكل لهبوعيل ابو سنان المتربع على عرش الدوري

ابو سنان ـ لمراسلنا نجيب صعب ـ قدم مجلس عمال مركز الجليل مبلغ ١٠ الاف شيكل تبرعا منه لفريق هبوعيل ابو سنان الرياضي وذلك بالاضافة الى الميزانية السنوية التي يدفعها مجلس العمال ومركز هبوعيل الرياضي للفريق اسوة بباقي الفرق الرياضية في المنطقة وذلك تشجيعا له للاستمرار في التربع على قمة سلم الدوري في منطقته في مستوى فرق الدرجة الثالثة .

انباء قصيرة

القاهرة ـ ذكرت وكالة الشرق الاوسط المصرية ان سلطنة عمان تسلمت مؤخرا الدفعة الثانية من طائرات «جاغوار» المقاتلة البريطانية الصنع / وقالت الوكالة ان السلطنة كانت قد ابتاعت هذه الطائرات من بريطانيا من اجل تطوير سلاحها الجوي

القاهرة ـ وصل الى القاهرة امس الرئيس النيجري البريغادير كونشي في زيارة رسمية لمصر تستغرق ثلاثة ايام يجتمع خلالها بالرئيس المصري حسني مبارك و يبحث معه في تعزيز العلاقات بين البلدين في كافة المجالات .

الرياض ـ اجتمع الملك فهد ملك السعودية في الرياض امس مع وزير المواصلات والاشغال العامة القبرصي وتسلم منه رسالة من الرئيس القبرصي سبيروس كبريانو لم يعلن عن مضمونها .

بون ـ ذكرت انباء من المانيا الغربية ان الرئيس السوفياتي يوري اندروبوف يتماثل الان الى الشفاء وسيعود الى مزاولة اعماله في الكرملين خلال اسبوع واحد .وقد جاء ذلك في نبا نشرته مجلة «بلدن زونتاغ» نقلا عن الناطق الرسمي باسم حكومة المانيا الغربية

روما ـ قامت الشرطة العسكرية الايطالية يوم الجمعة الماضي باعتقال الجنرال جوزفر سنشقيتو رئيس مصلحة الامن العسكرية السابق بتهمة كشف اسرار الدولة .

يشاهد في الصورة رجل الاعمال الهولندي هنكن وهو صاحب اكبر مصنع لانتاج البيرة في اوروبا وسائقه بعد ان افرج عنهما وكانا رهينتين لمدة ثلاثة اسابيع .

صورة من يونايتدبرس خاصة بالانباء

★ تتمـــات ★

اسرائيل ترغب صادقة في العيش

واضاف مندوب اسرائيل لدى الامم المتحدة ان اسرائيل على استعداد للتفاوض مع كل واحدة من جيرانها حول كل المشاكل وبدون قيد او شرط ان الكراهية والعداء العربي لاسرائيل جلب على العرب والفلسطينيين المآسي والكوارث . وتساءل البروفيسور بلوم الم يحن الاوان ليعلموا ان كل ما حصلوا عليه في حروبهم ضد اسرائيل كان ماساة تلتها ماساة؟ وقد هاجم مندوب الصين لينج كينج اسرائيل والولايات المتحدة وادعى انه لا يمكن الفصل بين سياسة اسرائيل في لبنان والضفة وغزة وبين التاييد السياسي والدعم العسكري والاقتصادي الذي تقدمه لها الولايات المتحدة .وقال المندوب الصيني ان المنظمة هي الممثل الشرعي والوحيد للشعب الفلسطيني .

وقد صوتت اسرائيل والولايات المتحدة ضد

حول القضية الفلسطينية .وقال البروفسور بلوم ان اسرائيل تريد ان تعيش بسلام واحترام متبادل مع الفلسطينيين ،واضاف ان اسرائيل متمسكة بحل القضية الفلسطينية في اطار اتفاقات كامب ديفيد التي تمنح الفلسطينيين فرصة حكم انفسهم بانفسهم والعيش برغد وامن الى جانب جيرانهم في مستقبل امن وبعيد عن الارهاب قرار اتخذته الجمعية العمومية للامم المتحدة طالبت فيه اسرائيل بالتوقف عن اعادة توطين اللاجئين في قطاع غزة وقد صوتت الى جانب هذا القرار ١١٤ دولة .كما صوتت ١١٣ دولة الى جانب قرار اتخذته اللجنة السياسية التابعة للامم المتحدة بتمديد عمل وكالة غوث وتشغيل اللاجئين الفلسطينيين ثلاث سنوات اخرى .وقد صوتت اسرائيل ضد هذا القرار .

تطابق في وجهات

بمناورات عسكرية مشتركة وبناء مخازن في اسرائيل لحالات الطوارىء .

وردا على سؤال حول العلاقات مع مصر قال السيد شمير انه طلب من الولايات المتحدة السعي لدى المسؤولين في القاهرة لحملهم على احترام بنود معاهدة السلام من منطلق ان واشنطن كانت شريكة في هذه المعاهدة وتتحمل قسطا من مسؤولية تنفيذها .

وعاد رئيس الوزراء واكد ان اسرائيل لا تملك سلاحا نريا ولن تكون الاولى في استخدامه .

هرتسوغ يستقبل عائلات الاسرى
تشويه تصريحاته حول اقتراح محاكمتهم

القدس ـ استقبل رئيس الدولة السيد حايم هرتسوغ في ديوانه مقر رؤساء اسرائيل يوم الجمعة الماضي اربعة من ذوي الجنود الذين اطلق سراحهم من الاسر مؤخرا ، وقد استمر الاجتماع الذي جرى بناء على طلب عائلات الاسرى اكثر من ساعة .

واثر اختتام الاجتماع صرح الناطق بلسان رئيس الدولة السيد عامي عيوسكا بان رئيس الدولة هنا ذوي الجنود على اطلاق سراح فلذات اكبادهم واعرب عن ايمانه بعودة بقية الجنود الاسرى والمفقودين . وقد قرا رئيس الدولة على مسامع الحاضرين نص اقواله التي تفوه بها في لقاء جرى مع صحفيين في مقام النبي شعيب عليه السلام ، والذي يتضح فيه ان الرئيس لم يربط بين حادث وقوع الجنود الثمانية في الاسر وبين بعض الظواهر المختلفة في جيش الدفاع والمجتمع باسره والتي تؤدي الى كوارث .

واضاف الناطق بلسان رئيس الدولة ان السيد هرتسوغ اوضح بصورة لا تقبل التاويل بانه لا يوجد لاي انسان الحق في اصدار حكم على هؤلاء الشباب ، ودعا وسائل الاعلام الى عدم الخوض في هذا الموضوع . وقال السيد يونتان كرونفلد والد احد الاسرى الذين اطلق سراحهم بعد خروجه من الاجتماع مع رئيس الدولة ، ان اقوال السيد هرتسوغ التي ادلى بها في مقام النبي شعيب عليه السلام حول الاسرى قد شوهت من قبل وسائل الاعلام ودعا الجميع الى الكف عن الخوض في موضوع الاسرى وانتقد بشدة تصريحات رئيس الاركان السابق رفائيل ايتان الذي اقترح محاكمة الاسرى لانهم تصرفوا بصورة مشينة لدى وقوعهم في اسر المنظمات .

اقامة سور لحماية البيت الابيض

واشنطن ـ اعلن هنا امس ان سورا من الاسمنت المسلح بارتفاع متر واحد قد اقيم امام مدخلين للبيت الابيض الاميركي وان الغرض من اقامته هو منع هجمات انتحاريه يقوم بها ارهابيون .

كفر ياسيف :

استمرار اضراب معلمي مدرسة «يني»

فرياسيف ـ لمراسلنا محمد الشغري ـ اعلنت لجنة المتابعة لمعلمي مدرسة يني الثانوية استمرار الاضراب عن التعليم وحتى اشعار اخر ابتداء من يوم الخميس الماضي وذلك احتجاجا على عدم صرف رواتب المعلمين عن شهري تشرين اول وتشرين ثاني الماضيين .و يعم الاستياء جمهور المعلمين لهذا السبب سيما وان المجلس لم يتمكن حتى الان من دفع الرواتب ،وكان موظفو المجلس قد اعلنوا في السابق اضرابا انذاريا ليوم واحد لعدم صرف رواتبهم .

وسيجتمع اليوم وفد عن لجنة المتابعة لمعلمي مدرسة يني الثانوية ورئيس المجلس المحلي السيد نمر مرقص وعن لجنة الاباء في المدرسة وعن المجلس المحلي بالمسؤولين في وزارة المعارف والثقافة في القدس كما وسيجتمع السيد احمد ابراهيم كيال رئيس مجلس الجديدة المحلي ورئيس مجلس المكر مع المسؤولين عن تحويل الميزانيات وقسم التدريج والمحاسب والسيدة ابدي روزنفيلد صباح اليوم وذلك للبحث في امورتهم ميزانية وتحويل ميزانية المعارف لحساب معد للشراكة بين مجلس المكر والجديدة لحل المشاكل المالية للمدرسة وتسهيل الصرف .

مصرع جندي واصابة اخر بجراح في النبطية

تل ابيب ـ اعلن الناطق بلسان جيش الدفاع ان جنديا من جيش الدفاع قتل واصيب جندي اخر بجروح نتيجة اطلاق النار من قبل مسلحين في النبطية بجنوب لبنان بعد ظهر امس الاول كما قتل ايضا احد السكان المحليين واصيب ثلاثة اشخاص اخرين بجروح .

وقال الناطق ان الحادث وقع في الساعة ال ٢٫٣٠ من بعد الظهر في منطقة السوق في النبطية حيث اطلق ثلاثة مسلحين ملثمين قذيفة ار.بي.جي من سيارة باتجاه واسطتي نقل تابعتين لجيش الدفاع كانتا تتحركان امام سيارتهم . وقد رد الجنود على ذلك باطلاق النار غير ان المسلحين تمكنوا من الفرار . وقد فرض نظام منع التجول في النبطية وبدات قوات الامن التحقيق في الحادث .

اتهام وزير الاقتصاد الالماني بتلقي الرشوة

بون ـ نزع برلمان المانيا الغربية يوم الجمعة الماضي الحصانة البرلمانية عن وزير الاقتصاد الالماني اوطو لامسدورف في اعقاب اتهامه بالحصول على رشوة كبيرة لحزبه ـ الحزب الديمقراطي الحر ـ من شركة «فليك» وقال مستشار المانيا الغربية هلموت كول انه يتوجب على اوطو الاستقالة في حالة تقديمه للمحاكمة .وقال المدعي العام في المانيا الغربية انه سيقدم كتاب الاتهام بحق وزير الاقتصاد خلال هذا الاسبوع . وذكر اوطو لامسدورف انه لن يتخذ اي قرار يخص مستقبله السياسي قبل ان يطلع على الاتهامات الموجهة ضده . واضاف انه فوجيء من خطورة الاتهامات اذ انه كان يعتقد انه سيتهم بالحصول على مميزات خاصة وليس بالحصول على الرشوة .

تهنئة

اسرة « الانباء » تتقدم باحر التهاني الى الزميلة

احلام محمد موسى الخالص

بمناسبة زفافها على الشاب موسى محمد سليمان وتتمنى للعروسين حياة هنيئه وبالرفاء والبنين .